

# 法人單位連結財務諸表



**連結貸借対照表**  
(平成19年3月31日)

資産の部			
流動資産			
現金及び預金		280,494,076,174	
代理店勘定		43,129,894,200	
有価証券		753,177,207,556	
受取手形		3,786,737	
売掛金		41,531,861	
割賦売掛金		19,358,001,996	
事業貸付金		988,804,070,037	
たな卸資産		12,944,061	
販売用不動産		21,845,388,802	
仕掛不動産		1,328,127,479	
仮払金		25,652,613	
前払費用		240,052,411	
未収収益		19,536,254,607	
信託資産		1,686,089,304,123	
未収入金		2,000,498,261	
未収財源借置予定額		734,708,469	
前払金		363,160,757	
貸付有価証券担保預り運用資産		1,993,841,458,404	
繰延税金資産		1,234,963	
その他の流動資産		50,138,666	
貸倒引当金( )		88,741,521,029	
流動資産合計			5,722,335,971,148
固定資産			
1有形固定資産			
建物	43,015,970,875		
減価償却累計額	5,345,092,208		
減損損失累計額	125,776,941	37,545,101,726	
構築物	2,291,337,533		
減価償却累計額	681,383,431		
減損損失累計額	641,284	1,609,312,818	
機械装置	1,111,702,876		
減価償却累計額	594,104,098	517,598,778	
車両運搬具	53,438,232		
減価償却累計額	27,747,565	25,690,667	
工具器具備品	3,272,289,142		
減価償却累計額	1,914,873,917	1,357,415,225	
土地		21,989,562,105	
建設仮勘定		1,051,612,485	
有形固定資産合計			64,096,293,804
2無形固定資産			
特許権		9,703,536	
借地権		27,950,000	
ソフトウェア		947,755,788	
その他		11,659,227	
無形固定資産合計			997,068,551
3投資その他の資産			
長期性預金		25,000,000,000	
投資有価証券		5,709,944,181,760	
関係会社株式		42,198,357,510	
出資金		98,600	
生命保険資産		401,071,704,482	
敷金保証金		1,313,573,152	
破産更生債権等		109,530,351,048	
長期前払費用		3,699,542	
債券発行差金		20,155,501	
貸倒引当金( )		98,167,848,146	
投資その他の資産合計			6,190,914,273,449
固定資産合計			6,256,007,635,804
資産合計			11,978,343,606,952

**連結貸借対照表**  
(平成19年3月31日)

<b>負債の部</b>			
流動負債			
運営費交付金債務		4,957,059,555	
一年以内償還予定債券		23,710,000,000	
一年以内返済予定長期借入金		4,901,992,000	
短期借入金		60,000,000	
支払手形		25,834,659	
買掛金		19,557,232	
支払備金		8,557,182,773	
未払金		13,887,328,532	
未払費用		163,149,409	
未払法人税等		62,252,514	
未払消費税等		13,648,700	
前受金		46,723,460,746	
預り金		1,694,754,083	
前受収益		2,439,974,362	
仮受金		1,140,490,320	
短期リース債務		138,017,474	
貸付有価証券担保預り金		1,993,841,458,404	
引当金			
賞与引当金	292,775,292	292,775,292	
流動負債合計			2,102,628,936,055
固定負債			
資産見返負債			
資産見返運営費交付金	1,115,629,307		
資産見返補助金等	3,548,630,400		
建設仮勘定見返補助金等	407,208,000	5,071,467,707	
長期預り補助金等		11,825,475,851	
地域振興整備債券		58,930,000,000	
長期借入金		15,715,744,946	
責任準備金		8,592,059,589,359	
長期リース債務		176,015,900	
長期預り金		37,212,000	
長期未払金		47,508,454	
受入保証金		913,201,593	
倒産防止共済基金		500,442,777,385	
引当金			
退職給付引当金	7,544,169,304		
保証債務損失引当金	253,214,455	7,797,383,759	
固定負債合計			9,193,016,376,954
法令に基づく引当金等			
完済手当金準備基金		33,909,599,069	
異常危険準備基金		24,054,036,065	
法令に基づく引当金等合計			57,963,635,134
負債合計			11,353,608,948,143
少数株主持分			
			1,140,774,589
資本の部			
資本金			
政府出資金	1,095,284,682,556		
日本政策投資銀行出資金	1,000,000,000		
資本金合計			1,096,284,682,556
資本剰余金			
資本剰余金		308,189,726	
損益外減価償却累計額( )		3,470,724,486	
損益外減損損失累計額( )		48,242,494	
民間出えん金		1,039,204,569	
資本剰余金合計			2,171,572,685
連結剰余金			
目的積立金		5,891,745,879	
積立金		14,548,939,176	
繰越欠損金		490,959,910,706	
(うち当期総利益)		135,818,408,887	
連結剰余金合計			470,519,225,651
資本合計			623,593,884,220
負債、少数株主持分及び資本合計			11,978,343,606,952

連結損益計算書  
(平成18年4月1日～平成19年3月31日)

経常費用		
新事業支援業務費		
出資金損失	1,733,298,226	
不動産賃貸事業原価	1,033,051,265	
役員給	17,857,973	
給与賞与諸手当	895,033,825	
法定福利費	73,731,269	
賞与引当金繰入額	17,405,811	
退職給付費用	140,411,160	
業務委託費・報酬費	1,166,483,939	
諸謝金	974,838,836	
減価償却費	32,851,765	
その他新事業支援業務費	1,347,218,998	7,432,183,067
経営基盤強化業務費		
不動産販売事業売上原価	579,960,242	
商品等売上原価	159,421,856	
不動産賃貸事業原価	444,784,002	
投資有価証券評価損	79,645,691	
関係会社株式評価損	2,109,856,000	
債券利息	182,360,080	
助成金	2,875,434,327	
役員給	19,331,193	
給与賞与諸手当	2,792,980,601	
法定福利費	252,021,904	
賞与引当金繰入額	83,790,664	
業務委託費・報酬費	2,856,070,377	
諸謝金	1,391,804,013	
減価償却費	699,074,391	
その他経営基盤強化業務費	3,904,706,128	18,431,241,469
受託業務費		
受託調査費	53,568,870	
役員給	4,943,177	
給与賞与諸手当	339,949,670	
法定福利費	30,749,965	
賞与引当金繰入額	30,434,823	
業務委託費・報酬費	274,354,291	
賃借料	45,446,793	
諸謝金	496,498,753	
その他受託業務費	722,896,714	1,998,843,056
経営環境対応業務費(再生)		
出資金損失	16,232,902	
役員給	868,021	
給与賞与諸手当	32,813,518	
法定福利費	2,625,946	
賞与引当金繰入額	3,368,687	
その他経営環境対応業務費(再生)	16,386,021	72,295,095
経営環境対応業務費(共済)		
共済金	523,810,228,546	
解約手当金	78,859,180,070	
責任準備金繰入	33,263,327,904	
倒産防止共済基金繰入	1,342,813,345	
役員給	16,813,888	
給与賞与諸手当	963,431,387	
法定福利費	85,389,464	
賞与引当金繰入額	7,690,766	
退職給付費用	64,817,906	
減価償却費	150,283,497	
その他経営環境対応業務費(共済)	12,719,714,119	651,283,690,892
産業用地業務費		
不動産販売事業売上原価	6,166,947,310	
不動産賃貸事業原価	40,435,681	
工業用水道売上原価	21,998,837	
貸倒引当金繰入	108,635,692	
支払利息	168,220,816	
債券利息	951,130,000	
役員給	12,431,689	
給与賞与諸手当	1,141,131,168	
法定福利費	129,346,636	
賞与引当金繰入額	96,174,170	
減価償却費	2,052,994	
その他産業用地業務費	1,210,130,507	10,048,635,500
一般管理費		
役員給	159,387,097	
給与賞与諸手当	1,384,417,557	
法定福利費	269,167,041	
賞与引当金繰入額	41,109,352	
退職給付費用	445,170,039	
業務委託費・報酬費	1,003,326,122	
賃借料	1,111,128,186	
減価償却費	286,135,876	
その他一般管理費	1,266,402,510	5,966,243,780
財務費用		
支払利息	19,933,555	19,933,555
雑損		5,196,217
持分法投資損失		1,192,026,598
経常費用合計		696,450,289,229

**連結損益計算書**  
(平成18年4月1日～平成19年3月31日)

<b>経常収益</b>			
運営費交付金収益		18,536,004,319	
資産見返運営費交付金戻入		201,150,624	
資産見返補助金等戻入		768,347,428	
補助金等収益		16,963,837,297	
貸付金利息収入		11,022,779,530	
出資金収益		60,700,499	
指導研修事業収入		1,095,782,524	
共済事業掛金等収入		554,103,825,672	
資産運用収入		179,811,190,478	
雑収入		2,040,393,272	
不動産関係事業収入		18,462,179,081	
受託収入		1,458,375,765	
債務保証料収入		54,609,580	
財源措置予定額収益		734,708,469	
支払備金戻入		1,799,121,899	
<b>財務収益</b>			
受取配当金	2,400		
受取利息	602,027,682		
有価証券利息	4,496,048,437	5,098,078,519	
雑益		352,590,155	
持分法投資利益		1,012,343	
経常収益合計			812,564,687,454
経常利益			116,114,398,225
<b>臨時損失</b>			
固定資産売却除却損		3,959,286	
投資有価証券売却損		21,297,000	
損害賠償金		16,210,151	
完済手当金準備基金繰入		6,852,195,013	
異常危険準備基金繰入		9,251,623	6,902,913,073
<b>臨時利益</b>			
関係会社株式評価損戻入益		32,275,488	
貸倒引当金戻入益		22,757,766,250	
保証債務損失引当金戻入益		89,423,912	
退職給付引当金戻入益		818,174,957	
償却債権取立益		7,870,231	23,705,510,838
税金等調整前当期純利益			132,916,995,990
法人税、住民税及び事業税		62,232,845	
過年度法人税、住民税及び事業税		381,981	
法人税等調整額		201,849	62,816,675
少数株主利益			24,975,192
当期純利益			132,829,204,123
目的積立金取崩額			2,989,204,764
当期総利益			135,818,408,887

## 連結キャッシュ・フロ - 計算書

(平成18年4月1日～平成19年3月31日)

業務活動によるキャッシュ・フロ -	
商品又はサービスの購入による支出	24,894,829,830
人件費支出	9,504,194,906
産業用地の造成に係る支出	290,563,311
工業用水道事業に係る支出	51,896,167
助成金等支出	3,163,723,080
出資事業支出	299,000,000
事業貸付金等による支出	490,789,541,167
高度化貸付に係る都道府県からの借入返済による支出	968,870,185
共済事業支出	606,251,702,430
消費税等納付額	4,461,900
その他の業務支出	316,437,573
運営費交付金収入	22,160,000,000
国又は地方公共団体からの受託収入	1,242,724,486
事業貸付金等の回収による収入	571,109,280,423
高度化貸付に係る都道府県からの借入による収入	377,206,000
共済事業収入	557,457,874,987
出資事業収入	976,516,938
指導研修事業収入	1,063,199,827
販売用不動産売却収入	13,084,437,657
不動産賃貸料収入	2,884,399,653
工業用水売上収入	85,295,080
債務保証料収入	54,185,414
国庫補助金収入	28,158,280,834
政府補給金収入	31,175,000
消費税等還付額	280,057,766
その他の業務収入	1,324,567,544
小計	63,753,981,060
利息及び配当金の受取額	107,700,652,021
利息の支払額	1,571,186,278
国庫納付金の支払額	47,900,657
法人税等の支払額	55,262,729
業務活動によるキャッシュ・フロ -	169,780,283,417
投資活動によるキャッシュ・フロ -	
有価証券の取得による支出	1,264,470,992,206
有価証券の償還による収入	826,860,840,796
有形固定資産の取得による支出	4,388,761,322
有形固定資産の売却による収入	60,000
無形固定資産の取得による支出	308,328,545
無形固定資産の売却による収入	200,000
信託資産の減少による収入	221,054,816,703
生命保険資産の増加による支出	16,800,000,000
生命保険資産の減少による収入	19,922,056,919
譲渡性預金の預入による支出	14,515,000,000
その他の投資活動による支出	56,618,912
その他の投資活動による収入	13,903,428
定期預金の預入による支出	793,034,000,000
定期預金の払戻による収入	843,849,000,000
財政融資資金預託金の払戻による収入	5,140,000,000
施設整備費補助金による収入	1,944,669,637
投資活動によるキャッシュ・フロ -	174,788,153,502

連結キャッシュ・フロー - 計算書  
(平成18年4月1日～平成19年3月31日)

財務活動によるキャッシュ・フロー	
政府出資金収入	1,648,000,000
短期借入金による収入	60,000,000
リ - ス債務の返済による支出	165,622,218
債券の償還による支出	3,700,000,000
長期借入金の返済による支出	6,557,869,000
財務活動によるキャッシュ・フロー	<u>8,715,491,218</u>
資金減少額	13,723,361,303
資金期首残高	32,001,437,477
資金期末残高	<u><u>18,278,076,174</u></u>



**連結剰余金計算書**  
(平成18年4月1日～平成19年3月31日)

連結剰余金期首残高	603,348,429,774
連結剰余金増加高	0
連結剰余金減少高	2,989,204,764
当期総利益	135,818,408,887
連結剰余金期末残高	<u>470,519,225,651</u>

## 重要な会計方針

### 1. 連結の範囲等

#### (1) 連結の範囲に関する事項

連結特定関連会社の数 5社

特定関連会社名

株式会社 旭川産業高度化センター

株式会社 南国オフィスパークセンター

中小企業・地域シェアードサービス 株式会社

株式会社 今治繊維リソースセンター

株式会社 繊維リソースいしかわ

非連結特定関連会社の名称等

非連結特定関連会社

株式会社 さがみはら産業創造センター

株式会社 テクノインキュベーションセンター

(連結の範囲から除いた理由)

非連結子会社は、いずれも小規模であり、合計の総資産、売上高、当期純損益(持分に見合う額)及び利益剰余金(持分に見合う額)等は、いずれも連結財務諸表に重要な影響を及ぼしていないためであります。

#### (2) 持分法の適用に関する事項

持分法適用の関連会社数 32社

主要な会社名

株式会社 美唄ハイテクセンター

株式会社 歌志内ショッピングセンター

株式会社 北上オフィスプラザ

株式会社 千歳国際ビジネス交流センター

株式会社 星の降る里芦別

株式会社 あいおいアクアポリス

持分法を適用していない非連結特定関連会社(株式会社 さがみはら産業創造センター及び株式会社 テクノインキュベーションセンター)及び関連会社(倉敷ファッションセンター株式会社ほか 57社)は、当期純損益(持分に見合う額)及び利益剰余金(持分に見合う額)等からみて持分法の対象から除いても連結財務諸表に及ぼす影響は軽微であり、かつ、全体としても重要性がないため持

分法適用範囲から除外しております。

## 2. 連結決算日

特定関連会社の事業年度末日はいずれも3月31日であります。

## 3. 運営費交付金収益の計上基準

費用進行基準を採用しております。

## 4. 減価償却の会計処理方法

### (1) 有形固定資産

主に定額法を採用しております。

なお、主な資産の耐用年数は以下のとおりであります。

建物	2年～52年
構築物	2年～52年
機械装置	2年～10年
車両運搬具	2年～5年
工具器具備品	2年～60年

### (2) 無形固定資産

定額法を採用しております。

なお、主な資産の耐用年数は以下のとおりであります。

特許権	2年～8年
商標権	10年

法人内利用のソフトウェアについては、法人内における利用可能期間(2年～5年)に基づいております。

また、特定の償却資産(独立行政法人会計基準(以下「会計基準」という。)第86)の減価償却相当額については、損益外減価償却累計額として資本剰余金から控除して表示しております。

## 5. 引当金の計上基準

### (1) 貸倒引当金

債権の貸倒に対する損失に備えるため、一般債権については貸倒実績率に基づき、貸倒懸念債権及び破産更生債権等については回収可能性を勘案し、回収不能見込額を計上しております。

### (2) 保証債務損失引当金

債務保証に係る損失に備えるため、被保証先の財政状態等を勘案し、損失負担見込額を計上しております。

### (3) 賞与引当金

役員及び職員等に対する賞与の支払にあてるため、将来の支払見込額のうち当期に発生した額を計上しております。

ただし、当該支払見込額のうち、運営費交付金で財源措置される額については、引当金を計上しておりません。

## 6. 退職給付に係る引当金及び見積額の計上基準

役員及び職員等への退職給付に備えるため、当連結会計年度末における退職給付債務及び年金資産の見込額に基づいて計上しております。

ただし、退職一時金及び厚生年金基金から支給される年金給付に係る引当金のうち、運営費交付金により財源措置される額については、引当金を計上しておりません。

数理計算上の差異は、発生した連結会計年度に全額費用処理しております。

## 7. 法令に基づく引当金等の計上根拠及び計上基準

### (1) 完済手当金準備基金

将来の完済手当金の支払に備えるため、独立行政法人中小企業基盤整備機構の業務(産業基盤整備業務を除く。)に係る業務運営、財務及び会計に関する省令(平成16年6月30日経済産業省令第74号。以下「業務省令」という。)第20条第1項の規定により、経済産業大臣の定めるところ(独立行政法人中小企業基盤整備機構の倒産防止共済基金、完済手当金準備基金及び異常危険準備基金の積立てについて、平成16・12・21中第3号、改正平成17・03・29中第4号)による金額を計上しております。

### (2) 異常危険準備基金

将来の共済貸付けの急増その他異常な事態に備えるため、業務省令第20条第2項の規定により、経済産業大臣の定めるところ(独立行政法人中小企業基盤整備機構の倒産防止共済基金、完済手当金準備基金及び異常危険準備基金の積立てについて、平成16・12・21中第3号、改正平成17・03・29中第4号)による金額を計上しております。

## 8. 有価証券の評価基準及び評価方法

### (1) 満期保有目的債券

償却原価法(定額法)によっております。

### (2) 関係会社株式

移動平均法に基づく原価法(持分相当額が下落した場合には持分相当額)によっております。

(3) その他有価証券

時価のない株式については、移動平均法に基づく原価法によっております。

なお、投資事業有限責任組合およびそれに類する組合への出資(証券取引法第2条第2項により有価証券とみなされるもの)については、組合契約に規定される決算報告日に応じて入手可能な最近の決算書を基礎とし、持分相当額を純額で取り込む方法によっております。

9. たな卸資産の評価基準及び評価方法

(1) 販売用不動産

個別法による原価法によっております。

(2) 仕掛不動産

個別法による原価法によっております。

(3) 商品

最終仕入原価法による原価法によっております。

(4) 原材料

最終仕入原価法による原価法によっております。

(5) 貯蔵品

先入先出法による低価法によっております。

なお、連結される特定関連会社では、最終仕入原価法によっております。

10. 債券発行差金の償却基準

債券の償還期間にわたって均等償却しております。

11. 未収財源措置予定額の計上根拠及び計上基準

当連結会計年度に発生した事業費のうち、翌連結会計年度の運営費交付金で財源措置されるもので、すでに予算が承認されている額について計上しております。

12. リース取引の処理方法

当機構はリース料総額が300万円以上のファイナンス・リース取引については、通常の売買取引に係る方法に準じた会計処理によっており、リース料総額が300万円未満のファイナンス・リース取引については、通常の賃貸借取引に係る方法に準じた会計処理によっております。

なお、連結される特定関連会社は、リース物件の所有権が借主に移転すると認められ

るもの以外のファイナンス・リース取引については、通常の賃貸借取引に係る方法に準じた会計処理によっております。

13. 消費税等の会計処理

消費税等の会計処理は、税込方式によっております。

なお、連結される特定関連会社の消費税等の会計処理は、税抜き方式によっております。

14. 特定関連会社の資産及び負債の評価に関する事項

連結の範囲に含めた特定関連会社の資産及び負債の評価に関しては、全面時価評価法を採用しております。

15. その他の重要な事項

(1) 信託資産の評価基準及び評価方法

時価法によっております。

(2) 責任準備金の計上根拠及び計上基準

当連結会計年度末日現在在籍の共済契約者に対する将来の共済金等の支払いに備えるため、独立行政法人中小企業基盤整備機構の業務(産業基盤整備業務を除く。)に係る業務運営、財務及び会計に関する省令(平成16年6月30日経済産業省令第74号。以下「業務省令」という。)第18条の規定により、経済産業大臣の定めるところ(独立行政法人中小企業基盤整備機構の責任準備金の積立てについて、平成16・12・21中第2号)による金額を計上しております。

(3) 倒産防止共済基金の計上根拠及び計上基準

当連結会計年度末日現在在籍の共済契約者に対する将来の解約手当金の支払いに備えるため、業務省令第19条の規定により、経済産業大臣の定めるところ(独立行政法人中小企業基盤整備機構の倒産防止共済基金、完済手当金準備基金及び異常危険準備基金の積立てについて、平成16・12・21中第3号、改正平成17・03・29中第4号)による金額を計上しております。

(会計方針の変更)

1 固定資産の減損に係る独立行政法人会計基準

当連結会計年度より、当機構については、固定資産の減損に係る独立行政法人会計基準(「固定資産の減損に係る独立行政法人会計基準の設定及び独立行政法人会計基準の改訂について」(独立行政法人会計基準研究会、財政制度等審議会 財政制度分科会 法制・公会計部会 公企業会計小委員会 平成17年6月29日)及び「固定資産の減損に係る独立行政法人会計基準」及び「固定資産の減損に係る独立行政法人会計基準注解」に関するQ & A)(総務省行政管理局、財務省主計局、日本公認会計士協会 平成17年8月最終改訂)を適用しております。

これによる損益に与える影響はありませんが、資本剰余金は48,242,494円減少しております。

2 共通経費配賦に係る会計基準

小規模企業共済勘定及び中小企業倒産防止共済勘定に共通する経費については、人員による比率により配賦していましたが、経費の一部を電話応答件数の比率及び加入及び貸付累計データ数で配賦する方法に変更しております。

変更した理由は、業務実態に則した配分とすることにより適正コストを認識するためであり、業務省令第22条による届出を行っております。

これによる連結損益計算書等に与える影響は軽微であります。

## 注記事項

[連結貸借対照表関係]

### 1. 担保提供資産

担保に供している資産は次の通りであります。

土地	185,039,443 円
建物	1,400,765,273 円
構築物	5,045,471 円
合計	1,590,850,187 円

上記のほか、有価証券貸借担保受入金の担保として、有価証券及び投資有価証券 1,988,337,007,693 円を差し入れております。

上記に対応する債務等は次の通りであります。

1年以内返済予定長期借入金	167,808,000 円
長期借入金	440,100,000 円
合計	607,908,000 円

### 2. 担保受入金融資産

消費貸借により借り入れた有価証券は 1,431,855,485,408 円であります。

### 3. 販売用不動産

販売用不動産のうち、その利活用の一環として当期に賃貸契約を締結した資産が 1,114,142,926 円あり、これについては「販売用不動産」勘定から「土地」勘定へ科目振替しております。

また、当期に賃貸契約を解除した資産が 232,000,000 円あり、これについては「土地」勘定から「販売用不動産」勘定へ科目振替しております。

### 4. 保証債務等

平成 19 年 3 月末における保証債務残高は 17,978,414,188 円であります。

なお、独立行政法人都市再生機構が承継した地域振興整備債券 91,480,000,000 円について、連帯して債務を負っております。

### 5. 貸付有価証券担保預り運用資産の内訳は次のとおりであります。

差入担保金	1,437,764,620,766 円
譲渡性預金	535,900,000,000 円
銀行勘定貸	3,740,837,638 円
コールローン	16,436,000,000 円
合計	1,993,841,458,404 円



6. 運営費交付金から充当されるべき退職給付引当金の見積額

9,570,675,800 円

7. 関係法人への貸付金

事業貸付金に含まれる関係法人への貸付金は 15,042,969,000 円であります。

[連結損益計算書関係]

1. その他新事業支援業務費の内訳は、次のとおりであります。

助成金	286,050,000 円
嘱託・臨時職員給与	191,585,807 円
福利厚生費	112,074 円
旅費交通費	233,705,853 円
通信運搬費	26,737,543 円
賃借料	155,583,922 円
水道光熱費	3,868,891 円
保守修繕費	43,087,350 円
租税公課	250,800 円
消耗品・備品費	23,882,286 円
雑費	362,196,465 円
研修活動費	1,194,000 円
印刷製本費	18,964,007 円
合計	1,347,218,998 円

2. その他経営基盤強化業務費の内訳は、次のとおりであります。

金融機関委託手数料	148,134,850 円
支払利息	102,759,266 円
出資金損失	28,563,862 円
利払手数料等	197,823 円
債券発行差金償却	2,532,000 円
嘱託・臨時職員給与	365,726,885 円
福利厚生費	6,279,744 円
旅費交通費	490,474,266 円
通信運搬費	130,312,583 円
賃借料	483,976,024 円
保険料	13,294,703 円
水道光熱費	228,578,842 円
保守修繕費	774,691,891 円

租税公課	123,346,879 円
消耗品・備品費	149,676,011 円
雑費	587,869,196 円
受託工事費	197,368,000 円
研修活動費	18,000 円
印刷製本費	70,905,303 円
合計	3,904,706,128 円

3. その他受託業務費の内訳は、次のとおりであります。

嘱託・臨時職員給与	759,200 円
退職給付費用	568,091,860 円
旅費交通費	66,394,890 円
通信運搬費	4,863,924 円
水道光熱費	515,161 円
保守修繕費	1,740,006 円
租税公課	298,200 円
消耗品・備品費	2,176,571 円
雑費	63,924,205 円
研修活動費	1,000 円
印刷製本費	14,131,697 円
合計	722,896,714 円

4. その他経営環境対応業務費(再生)の内訳は、次のとおりであります。

旅費交通費	4,559,350 円
業務委託費・報酬費	4,595,110 円
通信運搬費	285,137 円
賃借料	4,411,284 円
水道光熱費	136,458 円
租税公課	6,000 円
消耗品・備品費	150,662 円
雑費	374,920 円
研修活動費	44,100 円
諸謝金	1,823,000 円
合計	16,386,021 円

5. その他経営環境対応業務費(共済)の内訳は、次のとおりであります。

前納減額金	541,564,815 円
雑費用	3,972,232,455 円

付加保険料	571,233,546 円
借入金利息	125,989,370 円
貸倒損失	5,900,000 円
業務委託費	1,265,207,572 円
事務代行手数料	2,177,915,939 円
代理店事務手数料	76,847,350 円
口座振替手数料	237,261,535 円
嘱託・臨時職員給与	373,243,471 円
旅費交通費	37,529,879 円
業務委託費・報酬費	1,438,872,286 円
通信運搬費	479,456,966 円
賃借料	762,471,812 円
保険料	426,630 円
水道光熱費	19,227,438 円
保守修繕費	165,663,907 円
租税公課	20,691,070 円
消耗品・備品費	32,062,171 円
雑費	236,893,321 円
諸謝金	3,179,875 円
印刷製本費	175,842,711 円
合計	12,719,714,119 円

6. その他産業用地業務費の内訳は次のとおりであります。

関係会社株式評価損	1,617,167 円
利払手数料等	2,492,716 円
債券発行差金償却	6,230,000 円
国庫返還金	139,389,422 円
利子補給金	102,207,499 円
嘱託・臨時職員給与	59,392,914 円
退職金	240,000 円
福利厚生費	24,413,972 円
旅費交通費	54,805,434 円
業務委託費・報酬費	20,034,192 円
通信運搬費	10,057,983 円
賃借料	117,035,938 円
保険料	2,536,286 円
水道光熱費	7,456,885 円
保守修繕費	6,188,207 円

租税公課	301,914,672 円
消耗品・備品費	8,297,321 円
雑費	231,225,877 円
受託工事費	94,998,272 円
研修活動費	12,400 円
諸謝金	8,381,675 円
印刷製本費	11,201,675 円
合計	1,210,130,507 円

7. その他一般管理費の内訳は、次のとおりであります。

嘱託・臨時職員給与	94,377,175 円
退職金	50,000 円
福利厚生費	62,312,986 円
旅費交通費	193,488,105 円
通信運搬費	133,280,569 円
保険料	4,243,535 円
水道光熱費	77,806,521 円
保守修繕費	199,094,426 円
租税公課	52,197,383 円
消耗品・備品費	86,208,219 円
雑費	200,951,953 円
研究開発費	57,396,155 円
貸倒損失	609,225 円
貸倒引当金繰入	500,062 円
研修活動費	12,307,365 円
諸謝金	23,323,646 円
印刷製本費	68,255,185 円
合計	1,266,402,510 円

[連結キャッシュ・フロー計算書関係]

1. 資金の期末残高の連結貸借対照表科目別の内訳

現金及び預金	280,494,076,174 円
定期預金	239,951,000,000 円
譲渡性預金	15,065,000,000 円
財政融資資金預託金	7,200,000,000 円
資金期末残高	18,278,076,174 円

## 2. 重要な非資金取引

当該事業年度に新たに計上したファイナンス・リース取引に係る資産及び債務の額は、それぞれ 44,001,720 円であります。

### [退職給付関係]

#### 1. 採用している退職給付制度の概要

確定給付型の制度として、厚生年金基金制度、退職一時金制度及び中小企業退職金共済制度を採用しております。

#### 2. 退職給付債務に関する事項

退職給付債務	10,775,736,858 円
年金資産	3,231,567,554 円
<hr/>	
未積立退職給付債務	7,544,169,304 円
( + )	
未認識数理計算上の差異	0 円
未認識過去勤務債務	0 円
<hr/>	
退職給付引当金	7,544,169,304 円
( + + )	

(注) 特定関連会社職員に対する退職給付債務は簡便法により算定しております。

#### 3. 退職給付費用に関する事項

勤務費用(注1)	346,239,707 円
利息費用	206,608,550 円
期待運用収益	153,427,143 円
数理計算上の差異の費用処理額	660,378,978 円
(注2)	
過去勤務債務の費用処理額	0 円
退職手当(注3)	661,693,872 円
<hr/>	
退職給付費用	400,736,008 円
( + + + + + )	

(注1) 勤務費用から、厚生年金基金に対する役員等拠出額を控除しております。

(注2) 数理計算上の差異の費用処理額には、勘定間の人員異動に伴う増減も含まれております。

(注3) 退職手当は、引当外退職給付に係る当期の支給額であります。

(注4) 中小企業退職金共済制度に基づく拠出額は 420,000 円であります。

#### 4. 退職給付債務等の計算の基礎に関する事項

退職給付見込額の期間按分方法	期間定額基準
割引率	2.0%
期待運用収益率	5.2%
数理計算上の差異の処理年数	発生連結会計年度に全額費用処理しております。

#### [税効果関係]

##### 1. 繰延税金資産及び繰延税金負債の発生の主な原因別の内訳

###### 内訳

###### 繰延税金資産

未払事業税・事業所税	1,655,826 円
賞与引当金超過額	10,070,847 円
有形固定資産	17,734,164 円
退職給付引当金超過額	17,422,011 円
税務上の繰越欠損金	80,081,723 円
減価償却超過額	59,610,949 円
固定資産評価損否認	29,341,304 円
繰延資産償却超過額	551,011 円
その他	176,919 円
繰延税金資産小計	216,644,754 円
評価性引当額	215,409,791 円
繰延税金資産合計	1,234,963 円

#### [固定資産の減損関係]

##### 減損を認識した固定資産に関する事項

###### (1) 減損を認識した固定資産の用途、種類、場所、帳簿価額等の概要

名称	用途	種類	場所	帳簿価額(減損後)	備考
八王子宿舎	職員宿舎	土地 建物	東京都八王子市	土地 201,000,000 円 建物 22,100,000 円	減損額 9,523,039 円
小金井宿舎	職員宿舎	建物	東京都小金井市	建物 9,100,000 円	減損額 12,744,782 円
旭が丘宿舎B棟	職員宿舎	建物 構築物	東京都日野市	建物 22,898,410 円 構築物 755,990 円 合計 23,654,400 円	減損額 20,065,346 円
八雲寮	職員宿舎	建物	東京都目黒区	建物 2,580,000 円	減損額 1,603,704 円

ルネ宮の森	職員宿舎	土地 建物	北海道札幌市	土地 2,529,809 円 建物 810,000 円	減損額 3,128,179 円
ビレッタ百道	職員宿舎	土地 建物	福岡県福岡市	土地 3,729,721 円 建物 2,710,000 円	減損額 1,433,560 円

(2) 減損の認識に至った経緯

名称	経緯
八王子宿舎	宿舎として使用しないこと及び速やかに売却処分することが決定しており、資産の全部の使用が想定されないことから、減損を認識することとした、
小金井宿舎	入居率が3年間連続して50%を下回っており、資産の一部の使用が想定されないことから、減損を認識することとした。
旭が丘宿舎B棟	同上
八雲寮	同上
ルネ宮の森	同上
ビレッタ百道	同上

(3) 減損額のうち連結損益計算書に計上した金額と計上していない金額の主要な固定資産ごとの内訳

名称	減損額	連結損益計算書に計上した金額	連結損益計算書に計上していない金額
八王子宿舎	9,523,039 円	-	9,523,039 円
小金井宿舎	12,744,782 円	-	12,744,782 円
旭が丘宿舎B棟	20,065,346 円	-	20,065,346 円
八雲寮	1,603,704 円	-	1,603,704 円
ルネ宮の森	3,128,179 円	-	3,128,179 円
ビレッタ百道	1,433,560 円	-	1,433,560 円
合計	48,498,610 円	-	48,498,610 円

(4) 回収可能サーブス価額の概要

名称	回収可能サーブス価額	その旨及び算定方法の概要
八王子宿舎	土地 207,900,000 円 建物 22,100,000 円	正味売却価額(不動産鑑定士による評価額から処分費用見込額を控除した額)
小金井宿舎	建物 9,100,000 円	同上
旭が丘宿舎B棟	建物等 23,654,400 円	同上
八雲寮	建物 2,580,000 円	同上
ルネ宮の森	土地 2,529,809 円 建物 810,000 円	同上

ピレッタ百道	土地 3,729,471 円 建物 2,710,000 円	同上
--------	----------------------------------	----

## 重要な債務負担行為

### 1. 一般勘定

投資事業有限責任組合契約により、組合から出資履行請求を受けた際に契約で定められた出資約束金額を限度に出資を行う義務を負っているが、このうち未だ請求がなく、未履行の金額は、27,926,831,704 円であります。

建築工事等契約に係る翌連結会計年度以降に支払を予定している債務負担行為額は、977,339,500 円であります。

「中小企業・ベンチャー挑戦支援事業のうち事業化支援事業」において、平成 18 年度以前に助成先として採択されたもののうち、事業が完了していないため交付未済となっている金額は、901,381,000 円であります。

「中小繊維製造事業者自立事業」において、平成 18 年度に助成先として採択されたもののうち、事業が完了していないため交付未済となっている金額は、1,536,295,648 円であります。

「戦略的基盤技術高度化支援事業」において、平成 18 年度に研究開発を委託したもののうち、事業が完了していないため交付未済となっている金額は、3,057,111,912 円であります。

### 2. 施設整備等勘定

翌連結会計年度以降に支払いを予定している重要な債務負担行為額は、1,062,794,250 円であります。

### 3. 出資承継勘定

投資事業有限責任組合契約により、組合から出資履行請求を受けた際に契約で定められた出資約束金額を限度に出資を行う義務を負っているが、このうち未だ請求がなく、未履行の金額は、398,500,000 円であります。

## 重要な後発事象

### 産業基盤整備勘定

平成 19 年 4 月 27 日をもって「産業活力再生特別措置法等の一部を改正する法律」が成立(平成 19 年 5 月 11 日公布、施行日未定)したことに伴い、「独立行政法人中小企業基盤整備機構法」の一部改正がなされ、当機構が行っていた業務のうち、「改正前産業活力再生特別措置法」による業務について、所要の経過措置が設けられた上で廃止されることとなりました。



業務の廃止に伴い、当該業務を行うために政府から出資されている出資金について、平成20年度以降、国庫に返還を行う予定であります。返還額については、経過業務を終えた後、主務大臣により定められることとなっているため、当機構の財政状態及び経営成績に及ぼす影響額を見積ることはできません。

## 固有の表示科目の内容

### 代理店勘定

当連結会計年度に属する収納金で代理店において収納済みであるが、機構において収納未済となっているものを整理しております。

## その他独立行政法人の状況を適切に開示するために必要な会計情報

### 一般勘定

当連結会計年度において、独立行政法人中小企業基盤整備機構法第15条第1項第1号又は第3号に基づく高度化融資事業に係る貸付金に関する債務者区分基準を、金融検査マニュアル(預金等受入金融機関に係る検査マニュアル 金融庁)を参考に変更しました。

変更の理由は、独立行政法人中小企業基盤整備機構の債務者区分基準の統一等によるものです。

当該変更の主な項目は次のとおりです。

破綻懸念先抽出基準の一つである「大幅な債務超過」の定義  
条件変更先(貸出条件緩和債権)における破綻懸念先抽出基準 等

### 産業基盤整備勘定

平成18年5月29日をもって「民間事業者の能力の活用による特定施設の整備の促進に関する臨時措置法及び輸入の促進及び対内投資事業の円滑化に関する臨時措置法を廃止する法律」が施行されたことに伴い、「独立行政法人中小企業基盤整備機構法」の一部改正がなされ、当機構が行っていた業務のうち、「民間事業者の能力の活用による特定施設の整備の促進に関する臨時措置法」による債務保証業務、「特定商業集積の整備の促進に関する特別措置法」による債務保証業務及び「輸入の促進及び対内投資事業の円滑化に関する臨時措置法」による債務保証及び出資業務について、所要の経過措置が設けられた上で廃止されることとなりました。

業務の廃止に伴い、当該業務を行うために政府から出資されている出資金について、平成19年度以降、国庫に返還を行う予定であります。返還額については、主務大臣により定められることとなっているため、当機構の財政状態及び経営成績に及ぼす影響額を見積ることはできません。

附属明細書

1. 固定資産の取得及び処分並びに減価償却費(「第86 特定の償却資産の減価に係る会計処理」による損益外減価償却相当額も含む。)及び減損損失の明細

(単位：円)

資産の種類	期首残高	当期増加額	当期減少額	期末残高	減価償却累計額		減損損失累計額		差引期末残高	摘要		
					当期償却額		当期損益内	当期損益外				
有形固定資産 (償却費損益内)	建物	19,076,764,801	4,302,893,741	3,934,209	23,375,724,333	2,879,466,991	813,378,091	78,175,731	-	256,116	20,418,081,611	
	構築物	930,170,774	54,340,254	-	984,511,028	270,110,295	74,169,526	-	-	-	714,400,733	
	機械装置	1,082,735,489	7,350,000	-	1,090,085,489	578,970,518	207,824,270	-	-	-	511,114,971	
	車両運搬具	36,781,661	6,590,910	1,563,720	41,808,851	18,042,653	7,968,109	-	-	-	23,766,198	
	工具器具備品	2,757,326,784	86,004,318	14,974,017	2,828,357,085	1,573,979,253	588,387,512	-	-	-	1,254,377,832	
	計	23,883,779,509	4,457,179,223	20,471,946	28,320,486,786	5,320,569,710	1,691,727,508	78,175,731	-	256,116	22,921,741,345	
有形固定資産 (償却費損益外)	建物	19,673,488,402	-	33,241,860	19,640,246,542	2,465,625,217	899,830,306	47,601,210	-	47,601,210	17,127,020,115	
	構築物	1,307,019,108	-	192,603	1,306,826,505	411,273,136	135,958,296	641,284	-	641,284	894,912,085	
	機械装置	21,617,387	-	-	21,617,387	15,133,580	4,160,785	-	-	-	6,483,807	
	車両運搬具	15,174,412	-	3,545,031	11,629,381	9,704,912	2,193,845	-	-	-	1,924,469	
	工具器具備品	498,178,278	-	56,198,221	441,980,057	340,894,664	98,850,708	-	-	-	101,085,393	
	計	21,515,477,587	-	93,177,715	21,422,299,872	3,242,631,509	1,140,993,940	48,242,494	-	48,242,494	18,131,425,869	
非償却資産	工具器具備品	1,952,000	-	-	1,952,000	-	-	-	-	-	1,952,000	
	土地	21,107,419,179	1,114,142,926	232,000,000	21,989,562,105	-	-	-	-	-	21,989,562,105	
	建設仮勘定	1,075,672,651	4,176,151,158	4,200,211,324	1,051,612,485	-	-	-	-	-	1,051,612,485	
	計	22,185,043,830	5,290,294,084	4,432,211,324	23,043,126,590	-	-	-	-	-	23,043,126,590	
	建物	38,750,253,203	4,302,893,741	37,176,069	43,015,970,875	5,345,092,208	1,713,208,397	125,776,941	-	47,857,326	37,545,101,726	
有形固定資産 合計	構築物	2,237,189,882	54,340,254	192,603	2,291,337,533	681,383,431	210,127,822	641,284	-	641,284	1,609,312,818	
	機械装置	1,104,352,876	7,350,000	-	1,111,702,876	594,104,098	211,985,055	-	-	-	517,598,778	
	車両運搬具	51,956,073	6,590,910	5,108,751	53,438,232	27,747,565	10,161,954	-	-	-	25,690,667	
	工具器具備品	3,257,457,062	86,004,318	71,172,238	3,272,289,142	1,914,873,917	687,238,220	-	-	-	1,357,415,225	
	土地	21,107,419,179	1,114,142,926	232,000,000	21,989,562,105	-	-	-	-	-	21,989,562,105	
	建設仮勘定	1,075,672,651	4,176,151,158	4,200,211,324	1,051,612,485	-	-	-	-	-	1,051,612,485	
	計	67,584,300,926	9,747,473,307	4,545,860,985	72,785,913,248	8,563,201,219	2,832,721,448	126,418,225	-	48,498,610	64,096,293,804	
無形固定資産 (償却費損益内)	特許権	16,049,539	-	759,814	15,289,725	7,653,661	2,947,899	-	-	-	7,636,064	
	ソフトウェア	1,391,259,777	258,322,798	-	1,649,582,575	779,102,136	278,751,939	-	-	-	870,480,439	
	商標権	372,354	155,985	-	528,339	123,496	42,898	-	-	-	404,843	
	計	1,407,681,670	258,478,783	759,814	1,665,400,639	876,879,293	281,742,736	-	-	-	878,521,346	
無形固定資産 (償却費損益外)	特許権	6,448,083	-	1,411,153	5,036,930	2,969,458	1,342,996	-	-	-	2,067,472	
	ソフトウェア	302,311,625	-	-	302,311,625	225,036,276	73,825,786	-	-	-	77,275,349	
	商標権	253,800	-	-	253,800	87,243	31,725	-	-	-	166,557	
計	309,013,508	-	1,411,153	307,602,355	228,092,977	75,200,507	-	-	-	79,509,378		
非償却資産	借地権	27,950,000	-	-	27,950,000	-	-	-	-	-	27,950,000	
	その他	11,056,327	231,500	200,000	11,087,827	-	-	-	-	-	11,087,827	
	電話加入権	11,056,327	231,500	200,000	11,087,827	-	-	-	-	-	11,087,827	
	計	39,006,327	231,500	200,000	39,037,827	-	-	-	-	-	39,037,827	
無形固定資産 合計	特許権	22,497,622	-	2,170,967	20,326,655	10,623,119	4,290,895	-	-	-	9,703,536	
	借地権	27,950,000	-	-	27,950,000	-	-	-	-	-	27,950,000	
	ソフトウェア	1,693,571,402	258,322,798	-	1,951,894,200	1,004,138,412	352,577,725	-	-	-	947,755,788	
	その他	11,682,481	387,485	200,000	11,869,966	210,739	74,623	-	-	-	11,659,227	
	電話加入権	11,056,327	231,500	200,000	11,087,827	-	-	-	-	-	11,087,827	
	商標権	626,154	155,985	-	782,139	210,739	74,623	-	-	-	571,400	
	計	1,755,701,505	258,710,283	2,370,967	2,012,040,821	1,014,972,270	356,943,243	-	-	-	997,068,551	
投資その他の 資産	長期性預金	36,260,000,000	-	11,260,000,000	25,000,000,000	-	-	-	-	-	25,000,000,000	
	投資有価証券	5,282,354,054,712	1,065,027,145,423	637,437,018,375	5,709,944,181,760	-	-	-	-	-	5,709,944,181,760	
	関係会社株式	45,404,618,761	1,502,546,572	4,708,807,823	42,198,357,510	-	-	-	-	-	42,198,357,510	
	出資金	6,820,600	-	6,722,000	98,600	-	-	-	-	-	98,600	
	破産更生債権等	130,064,571,999	8,084,854,726	28,619,075,677	109,530,351,048	-	-	-	-	-	109,530,351,048	1
	生命保険資産	397,878,005,439	23,518,833,508	20,325,134,465	401,071,704,482	-	-	-	-	-	401,071,704,482	
	敷金保証金	1,271,920,898	57,105,412	15,453,158	1,313,573,152	-	-	-	-	-	1,313,573,152	
	長期前払費用	4,825,156	86,576	1,212,190	3,699,542	-	-	-	-	-	3,699,542	
	長期未収入金	1,813,104	-	1,813,104	-	-	-	-	-	-	-	
	債券発行差金	28,917,501	-	8,762,000	20,155,501	-	-	-	-	-	20,155,501	
	貸倒引当金( )	115,060,940,375	8,929,641,569	25,822,733,798	98,167,848,146	-	-	-	-	-	98,167,848,146	
	計	5,778,214,607,795	1,089,260,930,648	676,561,264,994	6,190,914,273,449	-	-	-	-	-	6,190,914,273,449	

1 産業基金整備勘定の求償権は、破産更生債権等に含めて表示しております。

2. たな卸資産の明細

たな卸資産の明細

(単位：円)

種類	期首残高	当期増加額		当期減少額		期末残高	摘要
		当期購入・製造 ・振替	その他	払出・振替	その他		
商品	3,919,494	162,220,397	-	159,421,856	-	6,718,035	
貯蔵品	2,048,836	10,938,863	-	6,761,673	-	6,226,026	
計	5,968,330	173,159,260	-	166,183,529	-	12,944,061	

販売用不動産の明細

(単位：円)

種類	期首残高	当期増加額		当期減少額		期末残高	摘要
		当期購入・製造 ・振替	その他	払出・振替	その他		
販売用不動産	28,437,556,075	1,269,833,743	-	7,862,001,016	-	21,845,388,802	
仕掛不動産	1,988,364,325	360,982,845	-	1,021,219,691	-	1,328,127,479	
計	30,425,920,400	1,630,816,588	-	8,883,220,707	-	23,173,516,281	

(注) 販売用不動産の当期増加額のうち「当期購入・製造・振替」には、「土地」勘定からの振替232,000,000円が含まれております。  
また、その当期減少額のうち「払出・振替」には、「土地」勘定への振替1,114,142,926円が含まれております。

3. 有価証券の明細

(1) 流動資産として計上された有価証券

(単位：円)

区分	種類及び銘柄	取得価額	券面総額	連結貸借対照表計上額	当期費用に含まれた評価差額	摘要
満期保有 目的債券	(一般勘定)	126,778,700,000	126,800,000,000	126,794,737,264	-	
	い第633号利付みずほコーポレート債券(5年)	2,500,000,000	2,500,000,000	2,500,000,000	-	
	い第634号利付みずほコーポレート債券(5年)	2,500,000,000	2,500,000,000	2,500,000,000	-	
	い第635号利付みずほコーポレート債券(5年)	2,500,000,000	2,500,000,000	2,500,000,000	-	
	い第636号利付みずほコーポレート債券(5年)	2,500,000,000	2,500,000,000	2,500,000,000	-	
	い第637号利付みずほコーポレート債券(5年)	2,500,000,000	2,500,000,000	2,500,000,000	-	
	い第638号利付みずほコーポレート債券(5年)	2,500,000,000	2,500,000,000	2,500,000,000	-	
	い第639号利付みずほコーポレート債券(5年)	2,500,000,000	2,500,000,000	2,500,000,000	-	
	い第640号利付みずほコーポレート債券(5年)	2,500,000,000	2,500,000,000	2,500,000,000	-	
	い第641号利付みずほコーポレート債券(5年)	2,500,000,000	2,500,000,000	2,500,000,000	-	
	い第642号利付みずほコーポレート債券(5年)	2,500,000,000	2,500,000,000	2,500,000,000	-	
	い第643号利付みずほコーポレート債券(5年)	2,500,000,000	2,500,000,000	2,500,000,000	-	
	い第644号利付みずほコーポレート債券(5年)	2,500,000,000	2,500,000,000	2,500,000,000	-	
	第12号利付商工債券(1年)	40,000,000,000	40,000,000,000	40,000,000,000	-	
	第13号利付商工債券(1年)	30,000,000,000	30,000,000,000	30,000,000,000	-	
	第14号利付商工債券(1年)	6,000,000,000	6,000,000,000	6,000,000,000	-	
	第149回預金保険機構債券(2年)	19,982,000,000	20,000,000,000	19,994,895,890	-	
	第5回利付国庫債券(20年)	96,800,000	100,000,000	99,846,236	-	
	第6回利付国庫債券(20年)	699,900,000	700,000,000	699,995,138	-	
	(施設整備等勘定)	2,998,080,000	3,000,000,000	2,999,835,897	-	
	第232回利付国庫債券(2年)	1,998,080,000	2,000,000,000	1,999,835,897	-	
	第13号利付商工債券(1年)	1,000,000,000	1,000,000,000	1,000,000,000	-	
	(小規模企業共済勘定)	488,473,786,800	488,580,000,000	488,574,150,709	-	
	国債(自己保有)	24,399,500,000	24,500,000,000	24,494,922,985	-	
	金融債(自己保有)	253,750,000,000	253,750,000,000	253,750,000,000	-	
	国債(有価証券信託)	56,638,934,000	56,400,000,000	56,414,379,927	-	
	金融債(有価証券信託)	14,624,333,800	14,630,000,000	14,629,268,380	-	
	政府保証債(有価証券信託)	66,737,250,000	67,000,000,000	66,986,649,519	-	
	地方債(有価証券信託)	3,025,830,000	3,000,000,000	3,000,608,264	-	
	社債(有価証券信託)	69,297,939,000	69,300,000,000	69,298,321,634	-	
	(中小企業倒産防止勘定)	128,806,394,000	128,810,000,000	128,810,014,919	-	
	国債	2,706,394,000	2,710,000,000	2,710,014,919	-	
	金融債	126,100,000,000	126,100,000,000	126,100,000,000	-	
(工業再配置等業務特別勘定)	5,994,600,000	6,000,000,000	5,998,468,767	-		
第149回預金保険機構債券(2年)	5,994,600,000	6,000,000,000	5,998,468,767	-		
計	753,051,560,800	753,190,000,000	753,177,207,556	-		
連結貸借対照表計上額合計				753,177,207,556		

(2) 投資その他の資産として計上された有価証券

(単位：円)

区分	種類及び銘柄	取得価額	券面総額	連結貸借対照表計上額	当期費用に含まれた評価差額	摘要
満期保有 目的債券	(一般勘定)	264,947,262,140	265,038,000,000	264,995,057,257	-	
	第66号利付商工債券(3年)	3,000,000,000	3,000,000,000	3,000,000,000	-	
	第67号利付商工債券(3年)	5,000,000,000	5,000,000,000	5,000,000,000	-	
	第68号利付商工債券(3年)	5,000,000,000	5,000,000,000	5,000,000,000	-	
	第69号利付商工債券(3年)	5,000,000,000	5,000,000,000	5,000,000,000	-	
	第70号利付商工債券(3年)	5,000,000,000	5,000,000,000	5,000,000,000	-	
	第71号利付商工債券(3年)	5,000,000,000	5,000,000,000	5,000,000,000	-	
	第72号利付商工債券(3年)	5,000,000,000	5,000,000,000	5,000,000,000	-	
	第73号利付商工債券(3年)	5,000,000,000	5,000,000,000	5,000,000,000	-	
	第74号利付商工債券(3年)	5,000,000,000	5,000,000,000	5,000,000,000	-	
	い第662号利付商工債券(5年)	30,000,000,000	30,000,000,000	30,000,000,000	-	
	い第663号利付商工債券(5年)	5,000,000,000	5,000,000,000	5,000,000,000	-	
	い第664号利付商工債券(5年)	5,000,000,000	5,000,000,000	5,000,000,000	-	
	い第665号利付商工債券(5年)	5,000,000,000	5,000,000,000	5,000,000,000	-	
	い第666号利付商工債券(5年)	5,000,000,000	5,000,000,000	5,000,000,000	-	
	い第667号利付商工債券(5年)	5,000,000,000	5,000,000,000	5,000,000,000	-	
	い第668号利付商工債券(5年)	5,000,000,000	5,000,000,000	5,000,000,000	-	
	い第669号利付商工債券(5年)	5,000,000,000	5,000,000,000	5,000,000,000	-	
	い第670号利付商工債券(5年)	5,000,000,000	5,000,000,000	5,000,000,000	-	
	第156回預金保険機構債券(4年)	6,976,830,000	7,000,000,000	6,983,572,676	-	
	第23回日本政策投資銀行債券(4年)	4,999,500,000	5,000,000,000	4,999,671,843	-	
	第23回国民生活債券(3年)	1,999,400,000	2,000,000,000	1,999,671,539	-	
	第6回鉄道建設・運輸施設整備支援機構債券(4年)	18,998,100,000	19,000,000,000	18,998,729,932	-	
	第22回中小企業債券(5年)	9,997,000,000	10,000,000,000	9,997,763,157	-	
	第24回国民生活債券(4年)	13,998,600,000	14,000,000,000	13,998,992,965	-	
	第28回国民生活債券(2年)	15,998,400,000	16,000,000,000	15,998,649,127	-	
	第6回日本学生支援債券(5年)	10,000,000,000	10,000,000,000	10,000,000,000	-	
	第7回利付国庫債券(20年)	49,800,000	50,000,000	49,985,437	-	
	第8回利付国庫債券(20年)	726,000,000	726,000,000	726,000,000	-	
	第9回利付国庫債券(20年)	19,920,000	20,000,000	19,992,241	-	
	第11回利付国庫債券(20年)	2,239,724,140	2,271,000,000	2,267,170,906	-	
	第247回利付国庫債券(2年)	48,986,280,000	49,000,000,000	48,990,520,384	-	
	第251回利付国庫債券(2年)	10,996,920,000	11,000,000,000	10,997,366,621	-	

区分	種類及び銘柄	取得価額	券面総額	連結貸借対照表 計上額	当期費用に含まれた 評価差額	摘要
満期保有 目的債券	第15回利付国庫債券(20年)	351,000,000	351,000,000	351,000,000	-	
	第16回利付国庫債券(20年)	920,000,000	920,000,000	920,000,000	-	
	第23回利付国庫債券(20年)	997,000,000	1,000,000,000	999,039,658	-	
	第24回利付国庫債券(20年)	99,628,000	100,000,000	99,863,802	-	
	第27回利付国庫債券(20年)	1,099,010,000	1,100,000,000	1,099,629,495	-	
	第28回利付国庫債券(20年)	100,000,000	100,000,000	100,000,000	-	
	第29回利付国庫債券(20年)	1,499,550,000	1,500,000,000	1,499,812,519	-	
	第30回利付国庫債券(20年)	600,000,000	600,000,000	600,000,000	-	
	第31回利付国庫債券(20年)	294,600,000	300,000,000	297,624,955	-	
	(産業基盤整備勘定)	<b>19,933,916,401</b>	<b>19,950,000,000</b>	<b>19,937,597,853</b>	-	
	北海道公債第29回1号	298,210,385	300,000,000	298,893,049	-	
	神戸市平成13年度第4回公債	944,616,016	950,000,000	946,665,113	-	
	第8回独立行政法人福祉医療機構債券	5,897,050,000	5,900,000,000	5,897,456,980	-	
	第5回私学振興債券	1,999,600,000	2,000,000,000	1,999,655,076	-	
	第7回鉄道建設・運輸施設整備支援機構債券	3,998,000,000	4,000,000,000	3,998,275,438	-	
	第6回日本高速道路保有・債務返済機構債券	1,599,680,000	1,600,000,000	1,599,714,678	-	
	第10回日本高速道路保有・債務返済機構債券	1,199,160,000	1,200,000,000	1,199,222,324	-	
	第10回農林漁業金融公庫債券	1,999,400,000	2,000,000,000	1,999,437,562	-	
	第15回日本高速道路保有・債務返済機構債券	1,998,200,000	2,000,000,000	1,998,277,633	-	
	(施設整備等勘定)	<b>4,199,980,000</b>	<b>4,200,000,000</b>	<b>4,199,982,237</b>	-	
	第67回利付商工債券(3年)	2,000,000,000	2,000,000,000	2,000,000,000	-	
	第68回利付商工債券(3年)	1,000,000,000	1,000,000,000	1,000,000,000	-	
	第28回利付国庫債券(2年)	999,900,000	1,000,000,000	999,915,570	-	
	国債	200,080,000	200,000,000	200,066,667	-	
	(小規模企業共済勘定)	<b>5,045,209,528,143</b>	<b>4,995,515,440,000</b>	<b>5,033,905,113,409</b>	-	
	国債(自己保有)	58,126,170,000	58,200,000,000	58,200,509,918	-	
	金融債(自己保有)	640,000,000,000	640,000,000,000	640,000,000,000	-	
	財投機関債(自己保有)	3,498,150,000	3,500,000,000	3,498,382,907	-	
	国債(有価証券信託)	2,196,660,910,604	2,140,772,000,000	2,183,862,121,482	-	
	金融債(有価証券信託)	21,405,408,000	21,400,000,000	21,402,496,748	-	
	政府保証債(有価証券信託)	508,587,674,100	510,260,000,000	509,304,311,481	-	
	地方債(有価証券信託)	647,860,159,339	651,733,440,000	648,505,635,191	-	
	社債(有価証券信託)	867,639,657,100	868,190,000,000	867,711,847,219	-	
財投機関債(有価証券信託)	101,431,399,000	101,460,000,000	101,419,808,463	-		
(中小企業倒産防止勘定)	<b>310,740,047,000</b>	<b>310,840,000,000</b>	<b>310,756,835,680</b>	-		
国債	12,908,762,000	12,940,000,000	12,918,401,734	-		
金融債	263,800,000,000	263,800,000,000	263,800,000,000	-		
財投機関債	34,031,285,000	34,100,000,000	34,038,433,926	-		
(工業再配置等業務特別勘定)	<b>7,000,000,000</b>	<b>7,000,000,000</b>	<b>7,000,000,000</b>	-		
第66号利付商工債券(3年)	7,000,000,000	7,000,000,000	7,000,000,000	-		
(産炭地域経過業務特別勘定)	<b>12,996,360,000</b>	<b>13,000,000,000</b>	<b>12,997,495,321</b>	-		
第247回利付国債(2年)	12,996,360,000	13,000,000,000	12,997,495,321	-		
計	5,665,027,093,684	5,615,543,440,000	5,653,792,081,737	-		
区分	銘柄	取得価額	純資産に持分割合を乗 じた価額	連結貸借対照表 計上額	当期費用に含まれた 評価差額	摘要
関係会社 株式	(一般勘定)	<b>36,198,652,275</b>	<b>32,208,449,172</b>	<b>32,730,557,805</b>	<b>3,468,094,470</b>	
	人間都市開発(株)	500,000,000	503,777,739	500,000,000	-	
	王寺地域振興(株)	1,891,801,277	1,866,399,902	1,866,399,902	25,401,375	
	くつのまちながた神戸(株)	639,788,833	292,641,903	292,641,903	347,146,930	
	(株)さがみはら産業創造センター	1,135,000,000	1,141,407,742	1,135,000,000	-	
	(株)テクノインキュベーションセンター	535,000,000	539,879,567	535,000,000	-	
	津山地域振興開発(株)	1,359,877,811	830,272,600	830,272,600	529,605,211	
	(株)町田まちづくり公社	1,497,719,075	1,516,565,585	1,497,719,075	-	
	足立市街地開発(株)	1,874,630,315	1,829,902,041	1,829,902,041	44,728,274	
	北九州紫川開発(株)	1,495,232,525	1,516,178,250	1,495,232,525	-	
	明石地域振興開発(株)	2,848,449,773	2,816,751,636	2,816,751,636	31,698,137	
	三田地域振興(株)	2,553,248,663	2,454,056,920	2,454,056,920	99,191,743	
	(株)富山市民プラザ	1,500,000,000	1,531,420,540	1,500,000,000	-	
	岡山市開発(株)	1,400,000,000	1,393,917,620	1,393,917,620	6,082,380	
	沼津まちづくり(株)	1,000,000,000	1,008,770,730	1,000,000,000	-	
	防府地域振興(株)	1,195,269,417	1,087,340,073	1,087,340,073	107,929,344	
	ソリオ宝塚都市開発(株)	700,000,000	749,956,522	700,000,000	-	
	(株)新産業支援テクノコア	600,000,000	602,822,520	600,000,000	-	
	(株)さかい新事業創造センター	816,202,457	844,787,295	816,202,457	-	
	神戸都市振興サービス(株)	5,342,134,699	5,333,770,349	5,333,770,349	8,364,350	
	倉敷ファッションセンター(株)	234,823,154	243,636,646	234,823,154	-	
	(株)上市まちづくり公社	100,653,590	97,533,348	97,533,348	3,120,242	
	横須賀中央まちづくり(株)	310,738,000	325,705,858	310,738,000	-	
	中里村地域開発(株)	407,100,000	409,078,291	407,100,000	-	
	朝日商業開発(株)	185,617,667	70,098,145	70,098,145	115,519,522	
	(株)松阪街づくり公社	241,618,525	90,941,950	-	241,618,525	

区分	銘柄	取得価額	純資産に持分割合を乗じた価額	連結貸借対照表計上額	当期費用に含まれた評価差額	摘要
関係会社 株式	下松商業開発(株)	91,636,854	97,346,397	91,636,854	-	
	福野まちづくり(株)	177,585,470	104,533,300	104,533,300	73,052,170	
	徳島工芸村(株)	238,981,429	127,836,039	127,836,039	111,145,390	
	かがみ街づくり(株)	211,662,125	214,350,894	211,662,125	-	
	玉野街づくり(株)	57,876,098	31,495,433	31,495,433	26,380,665	
	西淡まちづくり(株)	32,990,367	13,130,329	13,130,329	19,860,038	
	花山村地域開発(株)	47,641,943	43,747,440	43,747,440	3,894,503	
	(株)久慈物産市場	50,000,000	74,524,844	50,000,000	-	
	牛津街づくり(株)	246,973,638	240,723,596	240,723,596	6,250,042	
	(株)志布志まちづくり公社	72,736,954	35,302,611	35,302,611	37,434,343	
	八千代タウン開発(株)	162,316,995	-	-	162,316,995	1
	大阪市商業振興企画(株)	195,964,000	6,898,770	6,898,770	189,065,230	
	(株)タンパンベルグひかみ	392,498,279	392,516,320	392,498,279	-	
	つるぎ街づくり(株)	492,765,142	121,282,373	121,282,373	371,482,769	
	上山二日町再開発(株)	173,067,152	170,526,871	170,526,871	2,540,281	
	六日町街づくり(株)	134,882,635	141,740,125	134,882,635	-	
	(株)ディア四日市	447,355,035	65,086,010	-	447,355,035	
	沖繩市アメニティプラン(株)	155,002,890	741,151,282	-	155,002,890	
	西城町産業振興開発(株)	141,304,414	105,526,015	105,526,015	35,778,399	
	糸魚川タウンセンター(株)	180,283,008	173,066,592	173,066,592	7,216,416	
	荒尾商業開発(株)	180,000,000	230,416,157	180,000,000	-	
	丹波地域開発(株)	236,506,944	275,258,417	236,506,944	-	
	高砂商業振興(株)	27,811,905	32,111,146	27,811,905	-	
	(株)小国いきいき街づくり公社	305,094,621	279,658,351	279,658,351	25,436,270	
	常陸大宮街づくり(株)	260,255,571	264,860,314	260,255,571	-	
	甲府中央まちづくり(株)	50,000,000	58,041,762	50,000,000	-	
	御殿場まちづくり(株)	139,995,600	129,893,912	129,893,912	10,101,688	
	みしま街づくり(株)	64,770,423	61,776,967	61,776,967	2,993,456	
	知立まちづくり(株)	397,667,070	182,466,780	182,466,780	215,200,290	
	三根街づくり(株)	120,837,030	118,585,271	118,585,271	2,251,759	
	(株)田園都市未来新田	127,282,902	137,110,466	127,282,902	-	
	三好商業振興(株)	120,000,000	234,229,100	120,000,000	-	
	SIC1号投資事業有限責任組合	100,000,000	-	97,070,192	2,929,808	2
	<b>(産業基盤整備勘定)</b>	<b>251,000,000</b>	<b>256,995,892</b>	<b>251,000,000</b>	-	
	㈱八戸港貿易センター	251,000,000	256,995,892	251,000,000	-	
	<b>(施設整備等勘定)</b>	<b>9,741,879,898</b>	<b>8,491,713,649</b>	<b>8,470,841,216</b>	<b>1,250,166,249</b>	
	< 産業高度化施設出資事業 >					
	(株)富山県総合情報センター	600,000,000	614,210,209	614,210,209	14,210,209	
	(株)徳島健康科学総合センター	458,043,691	283,131,136	283,131,136	174,912,555	
	(株)浜名湖国際頭脳センター	579,275,372	583,677,150	583,677,150	4,401,778	
	(株)八戸インテリジェントプラザ	312,719,668	310,111,355	310,111,355	2,608,313	
	(株)鹿児島頭脳センター	416,436,076	425,607,497	425,607,497	9,171,421	
	(株)北九州テクノセンター	481,130,655	482,485,388	482,485,388	1,354,733	
	(株)広島テクノプラザ	412,339,427	427,569,608	427,569,608	15,230,181	
	(株)和歌山リサーチラボ	552,412,978	551,905,517	551,905,517	507,461	
	(株)トロボカルテクノセンター	510,025,700	134,946,499	134,946,499	375,079,201	
	(株)ぐんま産業高度化センター	417,598,185	118,634,861	118,634,861	298,963,324	
	(株)ブイ・アール・テクノセンター	600,000,000	621,203,227	621,203,227	21,203,227	
	(株)とちぎ産業交流センター	567,094,613	367,334,890	367,334,890	199,759,723	
	< 産業業務機能支援施設出資事業 >					
	(株)アルカディア大村	558,569,335	556,327,196	556,327,196	2,242,139	
	(株)北上オフィスプラザ	515,466,411	485,411,738	464,539,305	30,054,673	前期の販売用土地の売却に伴う未実現利益20,872,433円を貸借対照表計上額から控除
	(株)千歳国際ビジネス交流センター	544,359,357	565,055,248	565,055,248	20,695,891	
	(株)富山県産業高度化センター	557,393,571	552,445,832	552,445,832	4,947,739	
(株)津サイエンスプラザ	566,168,804	560,635,506	560,635,506	5,533,298		
(株)久留米ビジネスプラザ	588,835,603	558,868,963	558,868,963	29,966,640		
石巻産業創造(株)	504,010,452	292,151,829	292,151,829	211,858,623		
<b>(工業再配置等業務特別勘定)</b>	<b>142,273,999</b>	<b>139,402,950</b>	<b>139,402,950</b>	<b>2,871,049</b>		
(株)テクノプラザ米沢	142,273,999	139,402,950	139,402,950	2,871,049		
<b>(産地地域経済業務特別勘定)</b>	<b>116,563,016</b>	<b>671,099,744</b>	<b>103,914,428</b>	<b>12,648,588</b>		
夕張木炭製造(株)	-	-	-	-	3	
三笠工業団地開発(株)	100,041,471	90,398,551	90,398,551	9,642,920		
㈱美唄ハイテクセンター	-	18,788,881	-	-		
㈱赤平フィッシュセンター	-	-	-	-	4	
㈱花ぶらす	16,521,545	13,515,877	13,515,877	3,005,668		
㈱エコバレー歌志内	-	661,495,310	-	-		
㈱歌志内ショッピングセンター	-	387,958	-	-		
㈱赤平花卉園芸振興公社	-	95,117,939	-	-		

区分	種類及び銘柄	取得価額	純資産に持分割合を乗じた価額	連結貸借対照表計上額	当期損益に含まれた評価損益	摘要
関係会社 株式	(出資承継勘定)	832,703,819	531,806,238	502,641,111	330,062,708	
	榊星の降る里芦別	-	1,018,175,046	-	-	
	榊マイントピア別子	50,000,000	50,802,119	50,802,119	802,119	
	榊あいあいアクアポリス	215,338,370	25,159,667	25,159,667	190,178,703	
	榊大阪繊維リソースセンター	145,673,861	16,272,303	-	145,673,861	
	榊浜松ファッション・コミュニティセンター	421,691,588	426,679,325	426,679,325	4,987,737	
	計	47,283,073,007	39,893,655,681	42,198,357,510	5,063,843,064	
区分	種類及び銘柄	取得価額	純資産に持分割合を乗じた価額	連結貸借対照表計上額	当期損益に含まれた評価損益	その他有価証券評価差額
その他有 価証券	(一般勘定)	50,013,748,546	-	48,235,653,556	1,778,094,990	-
	鳴子まちづくり(株)	36,049,317	-	36,049,317	-	5
	袋井北部街づくり(株)	41,176,067	-	41,176,067	-	-
	投資育成1号投資事業有限責任組合	726,167,535	-	565,371,789	160,795,746	-
	フューチャー二号投資事業有限責任組合	67,528,238	-	152,271,693	84,743,455	-
	ジャイク・インキュベーション一号投資事業有限責任組合	140,445,404	-	286,816,564	427,261,968	-
	シーエスケープイシー三号投資事業有限責任組合	534,888,662	-	525,677,102	9,211,560	-
	ヴィシー・クラブ・エス・エス・エム投資事業有限責任組合	255,886,337	-	253,201,858	2,684,479	-
	東京中小企業投資事業有限責任組合	1,295,722,401	-	741,867,184	553,855,217	-
	大阪投資育成第2号投資事業有限責任組合	321,294,317	-	452,292,898	130,998,581	-
	投資事業有限責任組合KF-インキュベーションファンド	616,612,674	-	569,843,791	46,768,883	-
	ホワイトスノー第一投資事業有限責任組合	834,880	-	182,163,784	181,328,904	-
	ジャイク・バイオ壱号投資事業有限責任組合	142,096,370	-	124,931,845	17,164,525	-
	ティ・エイチ・シー・フェニックス・ジャパン投資事業有限責任組合	564,768,508	-	573,866,250	9,097,742	-
	石川県ベンチャー育成投資事業有限責任組合	260,620,474	-	175,132,729	85,487,745	-
	ジャフコ産学共創投資事業有限責任組合	668,314,150	-	560,641,082	107,673,068	-
	大分ブイシーサクセスファンド二号投資事業有限責任組合	155,093,233	-	129,518,790	25,574,443	-
	投資事業有限責任組合アステック・テクノロジー・インキュベーションファンド	441,526,155	-	341,026,019	100,500,136	-
	日興地域密着型産学官連携投資事業有限責任組合	515,962,853	-	829,586,594	313,623,741	-
	SRIベンチャー1号投資事業有限責任組合	465,868,350	-	440,568,235	25,300,115	-
	いわてベンチャー育成投資事業有限責任組合	166,433,426	-	148,894,516	17,538,910	-
	エヌアイエフ産学連携ファンド1号投資事業有限責任組合	880,004,695	-	717,844,202	162,160,493	-
	三井住友海上C2号投資事業有限責任組合	713,055,010	-	604,863,820	108,191,190	-
	ジャイク・大学発最先端産業育成壱号投資事業有限責任組合	877,597,373	-	798,061,161	79,536,212	-
	投資事業有限責任組合オーリーブ号	227,617,919	-	219,717,900	7,900,019	-
	サンブリッジ・テクノロジーファンド2002投資事業有限責任組合	281,375,220	-	279,447,102	1,928,118	-
	あおばサクセス壱号投資事業有限責任組合	161,473,071	-	142,797,159	18,675,912	-
	ちばベンチャー投資事業有限責任組合	135,073,943	-	143,814,871	8,740,928	-
	東京投資育成4号投資事業有限責任組合	859,442,400	-	872,633,856	13,191,456	-
	アクアコム日本新生1号投資事業有限責任組合	395,277,294	-	350,066,798	45,210,496	-
	日本エンジェルズ第1号投資事業有限責任組合	269,906,281	-	221,345,157	48,561,124	-
	投資育成近畿産学連携1号投資事業有限責任組合	468,477,358	-	453,693,454	14,783,904	-
	ウィル投資事業有限責任組合	916,388,627	-	887,259,248	29,129,379	-
	ジャイク・インキュベーション2号投資事業有限責任組合	682,390,996	-	931,820,368	249,429,372	-
	西武しんきんキャピタルTAMAファンド2号地域産業育成投資事業有限責任組合	456,708,401	-	424,449,253	32,259,148	-
	あきたアカデミーベンチャー育成投資事業有限責任組合	140,326,623	-	135,830,154	4,496,469	-
	いばらきベンチャー企業育成投資事業有限責任組合	284,020,302	-	271,295,911	12,724,391	-
	東洋アンビシャス投資事業有限責任組合	250,224,980	-	199,162,912	51,062,068	-
	ジャフコ産学共創2号投資事業有限責任組合	616,947,050	-	495,718,919	121,228,131	-
	KSP2号投資事業有限責任組合	244,973,230	-	234,775,748	10,197,482	-
	ウエル技術ベンチャー投資事業有限責任組合	376,313,045	-	353,714,083	22,598,962	-
	ライフサイエンス2号投資事業有限責任組合	572,466,329	-	528,908,736	43,557,593	-
	神戸ライフサイエンスIP投資事業有限責任組合	206,306,093	-	200,105,771	6,200,322	-
	九州ベンチャー投資事業有限責任組合	797,811,490	-	771,134,897	26,676,593	-
	SBIリアル・インキュベーション1号投資事業有限責任組合	534,320,285	-	485,240,471	49,079,814	-
	トランスサイエンス式ビー号投資事業有限責任組合	441,150,955	-	406,530,238	34,620,717	-
	投資事業有限責任組合NFP-ストラテジックパートナーズファンド	961,024,190	-	916,293,724	44,730,466	-
	ユーテック号投資事業有限責任組合	543,419,768	-	480,365,612	63,054,156	-
	とくしま市場創造1号投資事業有限責任組合	193,242,735	-	187,082,772	6,159,963	-
	みえ新産業創造投資事業有限責任組合	234,784,210	-	212,025,460	22,758,750	-
三井住友海上Cキャンパス1号投資	285,977,582	-	276,668,349	9,309,233	-	
大阪投資育成第4号投資事業有限責任組合	486,699,234	-	460,991,585	25,707,649	-	
SIP知的創造投資事業有限責任組合	162,882,919	-	154,636,819	8,246,100	-	
ジャイク・バイオ2号投資事業有限責任組合	980,124,084	-	947,845,318	32,278,766	-	
東京投資育成5号かながわ投資事業有限責任組合	145,686,912	-	137,650,560	8,036,352	-	
ゆめファンド4号投資事業有限責任組合	388,587,650	-	374,152,663	14,434,987	-	

区分	種類及び銘柄	取得価額	純資産に持分割合を乗じた価額	連結貸借対照表計上額	当期損益に含まれた評価損益	その他有価証券評価差額	摘要
その他有価証券	名古屋投資育成第1号投資事業有限責任組合	98,570,563	-	95,696,715	2,873,848	-	
	投資事業有限責任組合やまとベンチャー企業育成ファンド	194,270,730	-	187,792,904	6,477,826	-	
	島根新産業創出投資事業有限責任組合	197,561,094	-	194,436,732	3,124,362	-	
	札幌元気テクノロジー投資事業有限責任組合	165,948,259	-	160,008,743	5,939,516	-	
	バイオ・サイト・インキュベーション2号投資事業有限責任組合	700,000,000	-	672,942,042	27,057,958	-	
	滋賀ベンチャー育成ファンド投資事業有限責任組合	270,951,308	-	255,003,239	15,948,069	-	
	ネットエイジ・ベンチャーコミュニティ・ファンド1号投資事業有限責任組合	491,996,020	-	468,588,207	23,407,813	-	
	企業育成型ひろしま投資事業有限責任組合	148,784,663	-	144,037,567	4,747,096	-	
	ジャフコ・産学バイオインキュベーション投資事業有限責任組合	199,474,160	-	167,465,137	32,009,023	-	
	先端技術産業創造投資事業有限責任組合	650,000,000	-	590,746,771	59,253,229	-	
	TIMバージョン2005投資事業有限責任組合	585,230,180	-	525,356,882	59,873,298	-	
	アイティファーム・グロース投資事業有限責任組合	250,000,000	-	242,169,251	7,830,749	-	
	りそなキャピタル成長支援投資事業有限責任組合	700,000,000	-	678,456,270	21,543,730	-	
	IPi:知的財産事業化2号投資事業有限責任組合	1,000,000,000	-	974,343,180	25,656,820	-	
	シーエスケイブイシー技術革新成長支援ファンド投資事業有限責任組合	500,000,000	-	489,159,112	10,840,888	-	
	大阪投資育成第5号投資事業有限責任組合	1,000,000,000	-	994,133,660	5,866,340	-	
	早稲田1号投資事業有限責任組合	1,000,000,000	-	971,267,293	28,732,707	-	
	アントレピア第3号ベンチャーキャピタルファンド投資事業有限責任組合	200,000,000	-	198,532,464	1,467,536	-	
	テクノロジーカーブアウト投資事業有限責任組合	410,000,000	-	381,130,799	28,869,201	-	
	バイオコンテンツ投資事業有限責任組合	100,000,000	-	100,000,000	-	-	
	みえ新産業創造第2号投資事業有限責任組合	175,000,000	-	175,000,000	-	-	
	Social Entrepreneur 投資事業有限責任組合	300,000,000	-	300,000,000	-	-	
	AJI新事業拡大ファンド投資事業有限責任組合	697,836,438	-	552,636,286	145,200,152	-	
	ネクスト・ファンド投資事業有限責任組合	490,523,931	-	396,988,264	93,535,667	-	
	がんばれ中小企業・活き活き育成投資事業有限責任組合	489,466,576	-	474,471,592	14,994,984	-	
	インディペンデントフィルムファンド投資事業有限責任組合	936,069,152	-	932,375,754	3,693,398	-	
	TMF3投資事業有限責任組合中小企業コンテンツ制作支援ファンド	238,186,821	-	224,290,258	13,896,563	-	
	西武しんきんキャピタル商店街ファンド1号地域商業育成投資事業有限責任組合	493,304,657	-	437,728,469	55,576,188	-	
	ティー・ハンズオン中小企業投資事業有限責任組合	1,182,145,947	-	1,142,830,385	39,315,562	-	
	チャレンジ山形産業振興投資事業有限責任組合	172,688,116	-	161,698,261	10,989,855	-	
	イーヴァ1号投資事業有限責任組合	800,000,000	-	754,766,727	45,233,273	-	
	チャレンジ九州・中小企業ががんばれ投資事業有限責任組合	100,000,000	-	87,877,602	12,122,398	-	
	北海道しんきん地域活性投資事業有限責任組合	610,000,000	-	603,019,431	6,980,569	-	
	インスパイア・テクノロジー・イノベーション・ファンド投資事業有限責任組合	79,620,000	-	73,005,537	6,614,463	-	
	えひめガイドファンド投資事業有限責任組合	125,000,000	-	123,517,124	1,482,876	-	
	大阪JSEEDデジタルコンテンツ育成号投資事業有限責任組合	240,000,000	-	227,491,370	12,508,630	-	
	ITバリューアップ 投資事業有限責任組合	100,000,000	-	100,000,000	-	-	
	九州技術開発1号投資事業有限責任組合	500,000,000	-	500,000,000	-	-	
	埼玉成長企業サポートファンド投資事業有限責任組合	200,000,000	-	200,000,000	-	-	
	ジャパン・フード・ネットワーク1号投資事業有限責任組合	220,000,000	-	191,436,138	28,563,862	-	
	投資事業有限責任組合・夢継りファンド	75,000,000	-	75,000,000	-	-	
	JAIc・事業再生1号投資事業有限責任組合	440,575,625	-	772,586,567	332,010,942	-	
	大分企業支援ファンド投資事業有限責任組合	980,248,506	-	1,031,653,350	51,404,844	-	
	静岡中小企業支援投資事業有限責任組合	1,225,666,094	-	1,203,204,703	22,461,391	-	
	茨城いきいき投資事業有限責任組合	1,277,059,948	-	1,279,671,535	2,611,587	-	
	とちぎ中小企業再生ファンド投資事業有限責任組合	844,122,502	-	779,597,577	64,524,925	-	
	山陰中小企業再生支援投資事業有限責任組合	977,509,346	-	911,045,492	66,463,854	-	
	南国土佐再生ファンド投資事業有限責任組合	475,662,690	-	442,961,409	32,701,281	-	
	投資事業有限責任組合愛知中小企業再生ファンド	1,015,627,505	-	979,500,273	36,127,232	-	
	えひめ中小企業再生ファンド投資事業有限責任組合	402,882,869	-	362,965,108	39,917,761	-	
埼玉中小企業再生ファンド投資事業有限責任組合	235,550,548	-	197,755,286	37,795,262	-		
おきなわ中小企業再生ファンド投資事業有限責任組合	390,405,000	-	354,856,365	35,548,635	-		
千葉中小企業再生ファンド投資事業有限責任組合	220,500,000	-	198,893,023	21,606,977	-		
おおさか中小企業再生ファンド投資事業有限責任組合	461,744,449	-	438,366,827	23,377,622	-		
静岡投資事業有限責任組合	670,088,052	-	648,352,717	21,735,335	-		
(産業基金整備勘定)	3,467,456,424	-	3,467,456,424	-	-		
りんくう国際物流㈱	588,000,000	-	588,000,000	-	-		
㈱北九州輸入促進センター	992,000,000	-	992,000,000	-	-		
愛媛エフ・イー・ゼット㈱	414,000,000	-	414,000,000	-	-		
㈱大分国際貿易センター	123,000,000	-	123,000,000	-	-		
㈱横浜インポートマート	865,000,000	-	865,000,000	-	-		
㈱さかいみなと貿易センター	133,000,000	-	133,000,000	-	-		



区分	種類及び銘柄	取得価額	純資産に持分割合を乗じた価額	連結貸借対照表計上額	当期損益に含まれた評価損益	その他有価証券評価差額	摘要
その他有価証券	㈱舞鶴21	187,000,000	-	187,000,000	-	-	
	広島空港ビルディング(株)	42,000,000	-	42,000,000	-	-	
	㈱仙台台港貿易促進センター	123,456,424	-	123,456,424	-	-	
	(施設整備等勘定)	<b>463,290,487</b>	-	<b>463,290,487</b>	-	-	
	㈱ひたちなかテクノセンター	463,290,487	-	463,290,487	-	-	
	(産炭地域経過業務特別勘定)	<b>6,700,000</b>	-	<b>6,700,000</b>	-	-	
	㈱いわきニュータウンセンター	3,500,000	-	3,500,000	-	-	
	㈱八尾サービス	3,200,000	-	3,200,000	-	-	
	(出資承継勘定)	<b>3,997,944,748</b>	-	<b>3,978,999,556</b>	<b>18,945,192</b>	-	
	㈱井波木彫りの里	43,779,815	-	43,779,815	-	-	
	国際ファッションセンター(株)	650,000,000	-	650,000,000	-	-	
	㈱テクノエクセル	-	-	-	-	-	
	㈱リノベーションサイエンス研究所	-	-	-	-	-	
	㈱協真エンジニアリング	27,300,000	-	27,300,000	-	-	
	㈱アニモ	1,650,000	-	1,650,000	-	-	
	スカラ(株)	30,000,000	-	10,495,199	19,504,801	-	
	ディスクウェア(株)	750,000	-	-	750,000	-	
	㈱ネオデニー	818,000	-	818,000	-	-	
	㈱ニュークリアス	1,500,000	-	529,495	970,505	-	
	ネットイヤーグループ(株)	11,092,000	-	11,092,000	-	-	
	㈱プロテイン・エクスプレス	37,500,000	-	2,699,228	34,800,772	-	
	㈱トランスサイエンス	4,800,000	-	4,800,000	-	-	
	㈱ジェネティックラボ	30,000,000	-	6,380,387	23,619,613	-	
	アイ・ティ・エー投資事業有限責任組合	483,028,265	-	335,477,165	147,551,100	-	
	ティ・エム・キャップ・エー投資事業有限責任組合	908,480,909	-	958,967,515	50,486,606	-	
	ワークス投資事業有限責任組合	142,589,194	-	372,807,446	230,218,252	-	
	ミレニア二千投資事業有限責任組合	293,287,717	-	241,873,647	51,414,070	-	
	大阪ライフサイエンス投資事業有限責任組合	221,653,255	-	212,051,630	9,601,625	-	
	東京投資育成産学連携1号投資事業有限責任組合	463,734,031	-	445,024,485	18,709,546	-	
	がんばれ日本企業ファンド1号投資事業有限責任組合	645,981,562	-	653,253,544	7,727,982	-	
	計	57,949,140,205	-	56,152,100,023	1,797,040,182	-	
連結貸借対照表計上額合計				5,752,142,539,270			

- 八千代タウン開発(株)は平成18年12月15日に会社解散の臨時株主総会を開催し、会社清算手続中であり、
- SIC1号投資事業有限責任組合は独立行政法人会計基準に基づく特定関連会社に該当することにより、当期において、その他有価証券から関係会社株式へ保有目的区分を変更しております。
- 夕張木炭製造(株)については、破産手続中にあります。
- (株)赤平フィッシュセンターについては、破産手続中にあります。
- 鳴子まちづくり会社(株)は出資割合が20%未満になったこと等により、当期から独立行政法人会計基準に基づく関連会社に該当しなくなったため、当期において関係会社株式からその他有価証券へ保有目的区分を変更しております。
- 関係会社株式の「当期費用に含まれた評価差額」欄に記載された金額は、前期に計上された関係会社株式評価損1,391,767,840円及び持分法投資損失400,850,947円の戻入益は相殺されておられません。

## 4. 事業貸付金の明細

(単位：円)

## (1) 種別の内訳

区分	期首残高	当期増加額	当期減少額		期末残高	摘要
			回収額	償却額		
割賦売掛金	16,901,229,136	4,116,337,992	1,659,565,132	-	19,358,001,996	
関係法人貸付金	16,003,021,000	-	960,052,000	-	15,042,969,000	
事業貸付金						
高度化貸付金	529,351,383,046	10,597,828,000	81,925,445,044	-	458,023,766,002	
跡地見返資金貸付金	6,176,480,000	-	4,069,520,000	-	2,106,960,000	
一般貸付	353,992,011,750	434,889,490,000	412,012,932,750	-	376,868,569,000	
傷病災害時貸付	367,108,000	159,700,000	153,675,000	-	373,133,000	
創業転業時貸付	16,700,000	10,000,000	5,672,000	-	21,028,000	
新規事業展開等貸付	284,636,000	121,950,000	112,816,000	-	293,770,000	
福祉対応貸付	29,540,000	31,050,000	18,562,000	-	42,028,000	
緊急経営安定貸付	617,938,000	215,400,000	278,060,000	-	555,278,000	
共済貸付金	145,525,786,102	25,944,750,000	55,720,146,212	563,530,946	115,186,858,944	
一時貸付金	17,369,725,533	18,409,350,000	18,018,750,000	5,900,000	17,754,425,533	
設備資金貸付金	3,955,118,469	-	1,419,833,911	-	2,535,284,558	
計	1,090,590,677,036	494,495,855,992	576,355,030,049	569,430,946	1,008,162,072,033	

## (2) 勘定別及び発行別の内訳

区分	期首残高	当期増加額	当期減少額		期末残高	摘要
			回収額	償却額		
<b>(一般勘定)</b>	<b>545,354,404,046</b>	<b>10,597,828,000</b>	<b>82,885,497,044</b>	<b>-</b>	<b>473,066,735,002</b>	
関係法人貸付金	16,003,021,000	-	960,052,000	-	15,042,969,000	
事業貸付金						
高度化貸付金	529,351,383,046	10,597,828,000	81,925,445,044	-	458,023,766,002	
<b>(施設整備等勘定)</b>	<b>7,409,304,000</b>	<b>429,344,000</b>	<b>4,188,164,000</b>	<b>-</b>	<b>3,650,484,000</b>	
割賦売掛金	1,232,824,000	429,344,000	118,644,000	-	1,543,524,000	
事業貸付金						
跡地見返資金貸付金	6,176,480,000	-	4,069,520,000	-	2,106,960,000	
<b>(小規模企業共済勘定)</b>	<b>355,307,933,750</b>	<b>435,427,590,000</b>	<b>412,581,717,750</b>	<b>-</b>	<b>378,153,806,000</b>	
事業貸付金						
一般貸付	353,992,011,750	434,889,490,000	412,012,932,750	-	376,868,569,000	
傷病災害時貸付	367,108,000	159,700,000	153,675,000	-	373,133,000	
創業転業時貸付	16,700,000	10,000,000	5,672,000	-	21,028,000	
新規事業展開等貸付	284,636,000	121,950,000	112,816,000	-	293,770,000	
福祉対応貸付	29,540,000	31,050,000	18,562,000	-	42,028,000	
緊急経営安定貸付	617,938,000	215,400,000	278,060,000	-	555,278,000	
<b>(中小企業倒産防止勘定)</b>	<b>162,895,511,635</b>	<b>44,354,100,000</b>	<b>73,738,896,212</b>	<b>569,430,946</b>	<b>132,941,284,477</b>	
事業貸付金						
共済貸付金	145,525,786,102	25,944,750,000	55,720,146,212	563,530,946	115,186,858,944	
一時貸付金	17,369,725,533	18,409,350,000	18,018,750,000	5,900,000	17,754,425,533	
<b>(工業再配置等業務特別勘定)</b>	<b>10,868,126,331</b>	<b>1,867,029,992</b>	<b>1,119,520,782</b>	<b>-</b>	<b>11,615,635,541</b>	
割賦売掛金	10,868,126,331	1,867,029,992	1,119,520,782	-	11,615,635,541	
<b>(産炭地域経過業務特別勘定)</b>	<b>8,755,397,274</b>	<b>1,819,964,000</b>	<b>1,841,234,261</b>	<b>-</b>	<b>8,734,127,013</b>	
割賦売掛金	4,800,278,805	1,819,964,000	421,400,350	-	6,198,842,455	
事業貸付金						
設備資金貸付金	3,955,118,469	-	1,419,833,911	-	2,535,284,558	
計	1,090,590,677,036	494,495,855,992	576,355,030,049	569,430,946	1,008,162,072,033	

(注) 当期増加額には破産更生債権等からの振替額、当期減少額の回収額には破産更生債権等への振替額をそれぞれ含んでおります。

5. 長期借入金の明細

(1) 種別の内訳

(単位：円)

区分	期首残高	当期増加	当期減少	期末残高	平均利率(%)	返済期限	摘要
政府借入金							
資金運用部借入金	5,783,323,000	-	3,349,994,000	2,433,329,000	1.813	平成18年9月29日～ 平成21年3月20日	
財政融資資金借入金	5,415,462,000	-	2,102,379,000	3,313,083,000	0.544	平成19年3月18日～ 平成21年9月20日	
簡易生命保険資金借入金	4,600,000,000	-	-	4,600,000,000	1.880	平成21年9月24日～ 平成23年3月26日	
小計	15,798,785,000	-	5,452,373,000	10,346,412,000	1.436	平成18年9月29日～ 平成23年3月26日	
日本政策投資銀行	333,040,000	-	79,400,000	253,640,000	無利子	平成19年5月28日～ 平成23年4月20日	
都道府県借入金	7,128,961,131	377,206,000	968,870,185	6,537,296,946	無利子	-	
民間借入金	4,506,484,000	-	1,026,096,000	3,480,388,000	2.162	平成19年5月31日～ 平成23年5月31日	
合計	27,767,270,131	377,206,000	7,526,739,185	20,617,736,946	1.086	平成18年9月29日～ 平成23年5月31日	

(注) 上記長期借入金の明細の期末残高には、一年以内返済予定長期借入金4,901,992,000円が含まれております。

(2) 勘定別及び借入先別の内訳

〔一般勘定〕

(単位：円)

区分	期首残高	当期増加	当期減少	期末残高	平均利率(%)	返済期限	摘要
都道府県借入金							
青森県	166,706,000	75,413,000	25,951,000	216,168,000	無利子	-	
岩手県	78,689,000	4,646,000	9,629,000	73,706,000	無利子	-	
宮城県	118,365,086	928,000	13,393,000	105,900,086	無利子	-	
秋田県	11,835,273	1,044,000	1,075,000	11,804,273	無利子	-	
山形県	142,104,000	-	13,322,000	128,782,000	無利子	-	
福島県	112,422,536	34,335,000	6,592,963	140,164,573	無利子	-	
茨城県	6,870,000	-	44,000	6,826,000	無利子	-	
栃木県	75,999,000	2,625,000	21,779,000	56,845,000	無利子	-	
群馬県	300,195,000	16,640,000	58,747,000	258,088,000	無利子	-	
埼玉県	636,580,068	45,958,000	70,640,955	611,897,113	無利子	-	
千葉県	103,659,446	5,364,000	13,645,840	95,377,606	無利子	-	
東京都	430,516,404	9,810,000	42,845,115	397,481,289	無利子	-	
神奈川県	129,020,000	3,938,000	22,530,000	110,428,000	無利子	-	
新潟県	315,169,932	6,624,000	13,961,000	307,832,932	無利子	-	
長野県	133,833,280	5,891,000	15,923,000	123,801,280	無利子	-	
山梨県	11,867,000	-	3,930,000	7,937,000	無利子	-	
静岡県	157,252,960	3,651,000	13,773,000	147,130,960	無利子	-	
愛知県	117,141,288	5,372,000	4,741,037	117,772,251	無利子	-	
岐阜県	50,547,000	1,760,000	8,267,000	44,040,000	無利子	-	
三重県	35,590,000	4,200,000	3,888,000	35,902,000	無利子	-	
富山県	293,357,000	-	79,394,000	213,963,000	無利子	-	
石川県	453,820,058	-	76,632,806	377,187,252	無利子	-	
福井県	229,124,938	-	95,732,077	133,392,861	無利子	-	
滋賀県	62,515,450	-	8,952,821	53,562,629	無利子	-	
京都府	578,897,000	1,046,000	30,403,000	549,540,000	無利子	-	
奈良県	157,037,823	4,500,000	25,623,000	135,914,823	無利子	-	
大阪府	217,841,921	-	57,613,833	160,228,088	無利子	-	
兵庫県	110,825,000	-	15,655,000	95,170,000	無利子	-	
和歌山県	67,084,731	-	5,112,000	61,972,731	無利子	-	
鳥取県	192,574,388	22,227,000	58,164,000	156,637,388	無利子	-	
島根県	125,017,899	21,160,000	8,922,453	137,255,446	無利子	-	
岡山県	11,765,000	-	2,197,000	9,568,000	無利子	-	
広島県	475,413,602	89,761,000	28,720,000	536,454,602	無利子	-	
山口県	83,187,435	-	10,501,615	72,685,820	無利子	-	
愛媛県	346,986,329	-	29,998,670	316,987,659	無利子	-	
福岡県	79,905,000	4,551,000	6,869,000	77,587,000	無利子	-	
佐賀県	108,545,000	1,950,000	6,952,000	103,543,000	無利子	-	
長崎県	88,123,000	498,000	9,886,000	78,735,000	無利子	-	
熊本県	14,613,000	3,314,000	1,393,000	16,534,000	無利子	-	
大分県	87,487,000	-	16,535,000	70,952,000	無利子	-	
宮崎県	91,985,284	-	13,026,000	78,959,284	無利子	-	
鹿児島県	51,224,000	-	2,629,000	48,595,000	無利子	-	
沖縄県	67,267,000	-	13,280,000	53,987,000	無利子	-	
合計	7,128,961,131	377,206,000	968,870,185	6,537,296,946	無利子	-	

【施設整備等勘定】

(単位：円)

区分	期首残高	当期増加	当期減少	期末残高	平均利率(%)	返済期限	摘要
政府借入金							
財政投融資資金借入金	3,257,131,000	-	1,485,713,000	1,771,418,000	0.291	平成19年3月18日～ 平成21年6月25日	
簡易生命保険資金借入金	4,600,000,000	-	-	4,600,000,000	1.880	平成21年9月24日～ 平成23年3月26日	
小計	7,857,131,000	-	1,485,713,000	6,371,418,000	1.438	平成18年3月26日～ 平成23年3月26日	
日本政策投資銀行	289,200,000	-	54,400,000	234,800,000	0.000	平成23年4月20日	
民間借入金							
㈱北洋銀行	39,520,000	-	6,930,000	32,590,000	3.200	平成23年5月31日	
旭川信用金庫	23,520,000	-	4,180,000	19,340,000	3.200	平成23年5月31日	
㈱北海道銀行	19,664,000	-	3,476,000	16,188,000	3.200	平成23年5月31日	
北央信用組合	11,760,000	-	2,090,000	9,670,000	3.200	平成23年5月31日	
㈱札幌銀行	8,600,000	-	1,320,000	7,280,000	3.200	平成23年5月31日	
静岡県信用農業協同組合連合会	357,160,000	-	89,280,000	267,880,000	2.225	平成22年3月24日	
小計	460,224,000	-	107,276,000	352,948,000	2.460	平成22年3月24日～ 平成23年5月31日	
合計	8,606,555,000	-	1,647,389,000	6,959,166,000	1.442	平成18年3月26日～ 平成23年5月31日	

【産炭地域経過業務特別勘定】

(単位：円)

区分	期首残高	当期増加	当期減少	期末残高	平均利率(%)	返済期限	摘要
政府借入金							
資金運用部借入金	5,783,323,000	-	3,349,994,000	2,433,329,000	1.813	平成18年9月29日～ 平成21年3月20日	
財政投融資資金借入金	2,158,331,000	-	616,666,000	1,541,665,000	0.835	平成21年9月20日	
小計	7,941,654,000	-	3,966,660,000	3,974,994,000	1.434	平成18年9月29日～ 平成21年9月20日	
民間借入金							
株式会社みずほコーポレート銀行	907,240,000	-	209,960,000	697,280,000	2.124	平成22年11月24日	
株式会社新生銀行	377,160,000	-	87,420,000	289,740,000	2.124	平成22年11月24日	
株式会社三井住友銀行	607,940,000	-	140,680,000	467,260,000	2.124	平成22年11月24日	
株式会社三菱東京UFJ銀行	793,740,000	-	183,500,000	610,240,000	2.124	平成22年11月24日	
株式会社あおぞら銀行	191,480,000	-	44,120,000	147,360,000	2.124	平成22年11月24日	
株式会社りそな銀行	317,240,000	-	73,100,000	244,140,000	2.124	平成22年11月24日	
株式会社横浜銀行	142,920,000	-	32,120,000	110,800,000	2.124	平成22年11月24日	
株式会社常陽銀行	95,740,000	-	21,560,000	74,180,000	2.124	平成22年11月24日	
株式会社北陸銀行	78,580,000	-	18,140,000	60,440,000	2.124	平成22年11月24日	
株式会社広島銀行	37,160,000	-	9,280,000	27,880,000	2.124	平成22年3月24日	
株式会社七十七銀行	47,180,000	-	10,700,000	36,480,000	2.124	平成22年11月24日	
株式会社東邦銀行	25,740,000	-	6,420,000	19,320,000	2.124	平成22年3月24日	
株式会社山口銀行	44,340,000	-	10,120,000	34,220,000	2.124	平成22年11月24日	
信金中央金庫	48,600,000	-	9,700,000	38,900,000	2.124	平成22年11月24日	
小計	3,715,060,000	-	856,820,000	2,858,240,000	2.124	平成22年3月24日～ 平成22年11月24日	
合計	11,656,714,000	-	4,823,480,000	6,833,234,000	1.723	平成18年9月29日～ 平成22年11月24日	

【出資承継勘定】

(単位：円)

区分	期首残高	当期増加	当期減少	期末残高	平均利率(%)	返済期限	摘要
日本政策投資銀行	43,840,000	-	25,000,000	18,840,000	0.000	平成19年5月28日	
民間借入金							
伊予銀行	165,600,000	-	31,000,000	134,600,000	2.175	平成20年5月31日	
広島銀行	82,800,000	-	15,500,000	67,300,000	2.175	平成19年5月31日	
愛媛銀行	82,800,000	-	15,500,000	67,300,000	2.175	平成20年5月31日	
小計	331,200,000	-	62,000,000	269,200,000	2.175	平成19年5月31日～ 平成20年5月31日	
合計	375,040,000	-	87,000,000	288,040,000	2.033	平成19年5月28日～ 平成20年5月31日	

6. 債券の明細

(1) 種別の内訳 (単位：円)

銘柄	期首残高	当期増加	当期減少	期末残高	利率(%)	償還期限	摘要
中小企業総合事業団債券	3,700,000,000	-	3,700,000,000	-	3.20	平成18年9月25日	
資金運用部引受債	1,900,000,000	-	1,900,000,000	-	3.20	平成18年9月25日	
簡保引受債	1,800,000,000	-	1,800,000,000	-	3.20	平成18年9月25日	
地域振興整備債券	82,640,000,000	-	-	82,640,000,000	0.28～2.20	平成19年6月20日～ 平成23年3月28日	
簡保引受債	2,530,000,000	-	-	2,530,000,000	2.10	平成21年3月26日	
縁故債	41,610,000,000	-	-	41,610,000,000	1.50～2.20	平成20年3月28日～ 平成23年3月28日	
財投機関債	38,500,000,000	-	-	38,500,000,000	0.28～0.82	平成19年6月20日～ 平成20年12月22日	
合計	86,340,000,000	-	3,700,000,000	82,640,000,000	0.28～3.20	平成18年9月25日～ 平成23年3月28日	

(注) 上記債券の明細の期末残高には、一年以内償還予定債券23,710,000,000円が含まれております。

(2) 勘定別及び発行別の内訳  
【一般勘定】 (単位：円)

銘柄	期首残高	当期増加	当期減少	期末残高	利率(%)	償還期限	摘要
中小企業総合事業団債券	3,700,000,000	-	3,700,000,000	-		平成18年9月25日	
資金運用部引受債							
い号第99回	1,900,000,000	-	1,900,000,000	-	3.20	平成18年9月25日	
小計	1,900,000,000	-	1,900,000,000	-	3.20	平成18年9月25日	
簡保引受債							
い号第100回	1,800,000,000	-	1,800,000,000	-	3.20	平成18年9月25日	
小計	1,800,000,000	-	1,800,000,000	-	3.20	平成18年9月25日	
地域振興整備債券	645,700,000	-	-	645,700,000		平成19年12月20日～ 平成23年3月28日	
縁故債							
第14回	58,700,000	-	-	58,700,000	2.20	平成21年3月26日	
第16回	293,500,000	-	-	293,500,000	1.90	平成22年3月24日	
第19回	176,100,000	-	-	176,100,000	1.50	平成23年3月28日	
小計	528,300,000	-	-	528,300,000	1.50～2.20	平成21年3月26日～ 平成23年3月28日	
財投機関債 第3回	117,400,000	-	-	117,400,000	0.57	平成19年12月20日	
小計	117,400,000	-	-	117,400,000	0.57	平成19年12月20日	
合計	4,345,700,000	-	3,700,000,000	645,700,000	0.57～3.20	平成18年9月25日～ 平成23年3月28日	

【施設整備等勘定】 (単位：円)

銘柄	期首残高	当期増加	当期減少	期末残高	利率(%)	償還期限	摘要
地域振興整備債券							
簡保引受債							
第64回	2,530,000,000	-	-	2,530,000,000	2.10	平成21年3月26日	
小計	2,530,000,000	-	-	2,530,000,000	2.10	平成21年3月26日	
縁故債							
第11回	2,010,000,000	-	-	2,010,000,000	2.00	平成20年3月28日	
第14回	41,300,000	-	-	41,300,000	2.20	平成21年3月26日	
第16回	206,500,000	-	-	206,500,000	1.90	平成22年3月24日	
第19回	123,900,000	-	-	123,900,000	1.50	平成23年3月28日	
小計	2,381,700,000	-	-	2,381,700,000	1.50～2.20	平成20年3月28日～ 平成23年3月28日	
財投機関債							
第2回	600,000,000	-	-	600,000,000	0.82	平成19年6月20日	
第3回	1,182,600,000	-	-	1,182,600,000	0.57	平成19年12月20日	
第4回	1,100,000,000	-	-	1,100,000,000	0.28	平成20年6月20日	
小計	2,882,600,000	-	-	2,882,600,000	0.28～0.82	平成19年6月20日～ 平成20年6月20日	
合計	7,794,300,000	-	-	7,794,300,000	0.28～2.20	平成19年6月20日～ 平成23年3月28日	

【工業再配置等業務特別勘定】

(単位：円)

銘柄	期首残高	当期増加	当期減少	期末残高	利率(%)	償還期限	摘要
地域振興整備債券							
縁故債							
第14回	13,000,000,000	-	-	13,000,000,000	2.20	平成21年3月26日	
第16回	7,200,000,000	-	-	7,200,000,000	1.90	平成22年3月24日	
第19回	7,100,000,000	-	-	7,100,000,000	1.50	平成23年3月28日	
小計	27,300,000,000	-	-	27,300,000,000	1.50～2.20	平成21年3月26日～ 平成23年3月28日	
財投機関債							
第2回	3,400,000,000	-	-	3,400,000,000	0.82	平成19年6月20日	
第3回	8,400,000,000	-	-	8,400,000,000	0.57	平成19年12月20日	
第4回	8,900,000,000	-	-	8,900,000,000	0.28	平成20年6月20日	
小計	20,700,000,000	-	-	20,700,000,000	0.28～0.82	平成19年6月20日～ 平成20年6月20日	
合計	48,000,000,000	-	-	48,000,000,000	0.28～2.20	平成19年6月20日～ 平成23年3月28日	

【産炭地域経過業務特別勘定】

(単位：円)

銘柄	期首残高	当期増加	当期減少	期末残高	利率(%)	償還期限	摘要
地域振興整備債券							
縁故債							
第12回	1,500,000,000	-	-	1,500,000,000	2.00	平成20年3月28日	
第15回	5,200,000,000	-	-	5,200,000,000	2.20	平成21年3月26日	
第17回	3,000,000,000	-	-	3,000,000,000	1.90	平成22年3月24日	
第20回	1,700,000,000	-	-	1,700,000,000	1.50	平成23年3月28日	
小計	11,400,000,000	-	-	11,400,000,000	1.50～2.20	平成20年3月28日～ 平成23年3月28日	
財投機関債							
第2回	3,000,000,000	-	-	3,000,000,000	0.82	平成19年6月20日	
第3回	3,500,000,000	-	-	3,500,000,000	0.57	平成19年12月20日	
第4回	2,000,000,000	-	-	2,000,000,000	0.28	平成20年6月20日	
第5回	6,300,000,000	-	-	6,300,000,000	0.70	平成20年12月22日	
小計	14,800,000,000	-	-	14,800,000,000	0.28～0.82	平成19年6月20日～ 平成20年12月22日	
合計	26,200,000,000	-	-	26,200,000,000	0.28～2.20	平成19年6月20日～ 平成23年3月28日	

## 7. 引当金の明細

(単位：円)

区分	期首残高	当期増加額	当期減少額		期末残高	摘要
			目的使用	その他		
賞与引当金	337,172,843	292,775,292	337,172,843	-	292,775,292	
保証債務損失引当金	706,432,638	-	363,794,271	89,423,912	253,214,455	1
計	1,043,605,481	292,775,292	700,967,114	89,423,912	545,989,747	

1「当期減少額 - その他」は、見積額の減少による取崩であります。

保証債務損失引当金の目的使用当期減少額は、損益計算書上、貸倒引当金繰入額と相殺表示しております。

## 8. 貸付金等に対する貸倒引当金の明細

(単位：円)

区分	貸付金等の残高			貸倒引当金の残高			摘要
	期首残高	当期増減額	期末残高	期首残高	当期増減額	期末残高	
受取手形	1,415,077	2,371,660	3,786,737	13,437	23,548	36,985	
一般債権	1,415,077	2,371,660	3,786,737	13,437	23,548	36,985	
売掛金	82,651,996	41,120,135	41,531,861	974,098	610,439	363,659	
一般債権	82,032,496	40,500,635	41,531,861	664,348	300,689	363,659	
貸倒懸念債権	619,500	619,500	-	309,750	309,750	-	
未収入金	2,025,361,015	1,926,034,171	99,326,844	44,717	31,580	13,137	
一般債権	2,025,361,015	1,926,034,171	99,326,844	44,717	31,580	13,137	
割賦売掛金	17,651,717,338	2,291,380,924	19,943,098,262	1,127,995,259	223,145,464	904,849,795	
一般債権	16,010,560,565	2,613,010,276	18,623,570,841	495,639,701	10,124,663	485,515,038	
貸倒懸念債権	890,668,571	156,237,416	734,431,155	360,359,711	63,002,796	297,356,915	
破産更生債権等	750,488,202	165,391,936	585,096,266	271,995,847	150,018,005	121,977,842	
事業貸付金	1,202,947,108,592	105,250,842,013	1,097,696,266,579	233,483,026,419	47,532,014,433	185,951,011,986	
一般債権	929,458,921,099	32,699,886,289	896,759,034,810	40,218,550,256	14,386,154,304	25,832,395,952	
貸倒懸念債権	144,230,526,801	52,185,491,574	92,045,035,227	78,529,003,312	16,408,224,549	62,120,778,763	
破産更生債権等	129,257,660,692	20,365,464,150	108,892,196,542	114,735,472,851	16,737,635,580	97,997,837,271	
賃貸施設未収入金	0	0	0	0	0	0	
一般債権	0	0	0		0		
貸倒懸念債権	0	0	0		0		
破産更生債権等	0	0	0		0		
助成金	43,262,080	22,034,096	21,227,984	41,814,080	21,786,222	20,027,858	
破産更生債権等	43,262,080	22,034,096	21,227,984	41,814,080	21,786,222	20,027,858	
賃料等未収入金	52,940,757	63,060,825	116,001,582	23,278,121	9,786,451	33,064,572	
一般債権	12,927,653	59,773,481	72,701,134	5,202	21,300	26,502	
貸倒懸念債権	26,852,079	15,381,887	11,470,192	11,615,322	6,582,427	5,032,895	
破産更生債権等	13,161,025	18,669,231	31,830,256	11,657,597	16,347,578	28,005,175	
その他の流動資産	15,932,088	15,733,277	198,811	1,918	735	1,183	
一般債権	15,932,088	15,733,277	198,811	1,918	735	1,183	
計	1,222,820,388,943	104,898,950,283	1,117,921,438,660	234,677,148,049	47,767,778,874	186,909,369,175	

貸倒見積高の算定方法は、「重要な会計方針」の「5. 引当金の計上基準(1) 貸倒引当金」に記載しております。

## 9. 退職給付引当金の明細

(単位：円)

区 分	期首残高	当期増加額	当期減少額	期末残高	摘要
退職給付債務合計額	11,670,053,854	417,567,033	476,749,963	10,775,736,858	
退職一時金に係る債務	5,099,978,657	83,411,667	383,711,220	4,632,855,770	
厚生年金基金に係る債務	6,570,075,197	334,155,366	93,038,743	6,142,881,088	
未認識過去勤務債務及び未認識数理計算上の差異	-	-	-	-	
年金資産	3,316,428,977	156,189,169	71,327,746	3,231,567,554	
退職給付引当金	8,353,624,877	261,377,864	548,077,709	7,544,169,304	

## 10. 法令に基づく引当金等の明細

(単位：円)

区 分	期首残高	当期増加額	当期減少額	期末残高	摘要
完済手当金準備基金	27,057,404,056	6,852,195,013	-	33,909,599,069	1
異常危険準備基金	24,044,784,442	9,251,623	-	24,054,036,065	2
計	51,102,188,498	6,861,446,636	-	57,963,635,134	

1 独立行政法人中小企業基盤整備機構の業務(産業基盤整備業務を除く。)に係る業務運営、財務及び会計に関する省令(平成16年6月30日経済産業省令第74号 以下「業務省令」という。)第20条第1項の規定に基づき、経済産業大臣の定めるところ(独立行政法人中小企業基盤整備機構の倒産防止共済基金、完済手当金準備基金及び異常危険準備基金の積立てについて、平成16・12・21中第3号、改正平成17・03・29中第4号)による金額を計上しております。

2 業務省令第20条第2項の規定により、経済産業大臣の定めるところ(独立行政法人中小企業基盤整備機構の倒産防止共済基金、完済手当金準備基金及び異常危険準備基金の積立てについて、平成16・12・21中第3号、改正平成17・03・29中第4号)による金額を計上しております。

## 11. 保証債務の明細

(単位：円)

区 分	期首残高		当期増加		当期減少		期末残高		保証料収益
	件数	金額	件数	金額	件数	金額	件数	金額	金額
独立行政法人都市再生機構が承継した地域振興整備債券に対する保証債務	-	109,510,000,000	-	-	-	18,030,000,000	-	91,480,000,000	-
(一般勘定)									
繊維関係業務に係る保証債務	23	652,400,799	-	-	12	401,819,211	11	250,581,588	-
(産業基盤整備勘定)									
第一種信用基金	3	372,418,000	-	-	1	242,818,000	2	129,600,000	606,819
第二種信用基金	129	20,442,392,415	2	35,000,000	21	2,879,159,815	110	17,598,232,600	54,002,761
計	155	130,977,211,214	2	35,000,000	34	21,553,797,026	123	109,458,414,188	54,609,580



## 12. 資本金及び資本剰余金の明細

(単位：円)

区 分		期首残高	当期増加額	当期減少額	期末残高	摘 要
資本金	政府出資金	1,093,636,682,556	1,648,000,000	-	1,095,284,682,556	新事業創出型貸付事業施設整備のための産業投資特別会計からの出資の増
	日本政策投資銀行出資金	1,000,000,000	-	-	1,000,000,000	
	計	1,094,636,682,556	1,648,000,000	-	1,096,284,682,556	
資本剰余金	資本剰余金					
	資本剰余金	512,796,662	-	-	512,796,662	資産計上に係る土地見合の補助金の振替額
	損益外固定資産除売却差額	110,544,537	94,122,399	60,000	204,606,936	特定資産の除却等
	計	402,252,125	94,122,399	60,000	308,189,726	
	損益外減価償却累計額	2,322,768,680	1,210,029,004	62,073,198	3,470,724,486	特定資産の除却等
	損益外減損損失累計額	-	48,242,494	-	48,242,494	特定資産の減損処理による
	民間出えん金	1,039,204,569	-	-	1,039,204,569	
差引計	881,311,986	1,352,393,897	62,133,198	2,171,572,685		

## 13. 積立金の明細

(単位：円)

区分	期首残高	当期増加額	当期減少額	期末残高	摘要
独立行政法人通則法第44条第1項に基づく積立金	13,723,860,458	825,078,718	-	14,548,939,176	平成17年度利益処分による増加
繊維目的積立金	8,880,950,643	-	2,989,204,764	5,891,745,879	繊維関係業務の事業資金に充てるため
計	22,604,811,101	825,078,718	2,989,204,764	20,440,685,055	

## 14. 目的積立金の取崩しの明細

(単位：円)

区 分	金 額	摘 要
目的積立金取崩額		
繊維目的積立金	2,989,204,764	繊維関係業務の事業資金に充てるため
合 計	2,989,204,764	

15. 運営費交付金債務及び当期振替額等の明細

(1) 運営費交付金債務の増減の明細

(単位：円)

交付年度	期首残高	交付金当期交付額	当期振替額				小計	期末残高
			運営費 交付金収益	未収財源措置 予定額	資産見返 運営費交付金	資本剰余金		
平成16年度	1,644,699,047	-	353,650,180	-	-	-	353,650,180	1,291,048,867
平成17年度	663,502,799	-	217,569,159	-	-	-	217,569,159	445,933,640
平成18年度	-	22,160,000,000	17,964,784,980	709,664,567	265,473,405	-	18,939,922,952	3,220,077,048
合計	2,308,201,846	22,160,000,000	18,536,004,319	709,664,567	265,473,405	-	19,511,142,291	4,957,059,555

(2) 運営費交付金債務の当期振替額の明細

平成16年度交付分

【一般勘定】

(単位：円)

区分	金額	内容
費用進行基準 による振替額	運営費交付金収益	147,520,728
	資産見返運営費交付金	-
	資本剰余金	-
合計	147,520,728	

費用進行基準を採用した業務：一般勘定における事業の一部  
当該業務に係る損益等  
ア) 支出の額： 147,760,000  
(中小企業・ベンチャー挑戦支援事業費：147,760,000)  
イ) 収入の額：雑収入：239,272 239,272  
ウ) 固定資産の取得額： 0  
運営費交付金の振替額の積算根拠  
(支出 147,760,000 - 収入 239,272 - 固定資産取得 0) = 147,520,728

平成17年度交付分

【一般勘定】

(単位：円)

区分	金額	内容
費用進行基準 による振替額	運営費交付金収益	149,287,700
	資産見返運営費交付金	-
	資本剰余金	-
合計	149,287,700	

費用進行基準を採用した業務：一般勘定における事業の一部  
当該業務に係る損益等  
ア) 支出の額： 149,287,700  
(中小企業・ベンチャー挑戦支援事業費：138,290,000 中小企業海外展開支援事業費：10,997,700)  
イ) 収入の額： 0  
ウ) 固定資産の取得額： 0  
運営費交付金の振替額の積算根拠  
(支出 149,287,700 - 収入 0 - 固定資産取得 0) = 149,287,700

平成18年度交付分

【一般勘定】

(単位：円)

区分	金額	内容
費用進行基準 による振替額	運営費交付金収益	12,701,113,053
	資産見返運営費交付金	75,566,460
	資本剰余金	-
合計	12,776,679,513	

費用進行基準を採用した業務：一般勘定における事業(管理事業を含む)の一部  
当該業務に係る収支  
ア) 支出の額： 13,303,254,248  
(役員給与：4,041,648,634、管理諸費：3,179,434,176、養成研修事業費：1,103,503,014、新市場創出支援事業費：467,433,482、戦略的基盤技術力強化事業費：149,568,790、中小企業・ベンチャー総合支援センター事業費：1,780,572,625、その他の事業費：2,581,093,527)  
イ) 収入の額(自己資金充当額)： 526,574,735  
(大学校関係事業収入：372,262,635、その他指導研修事業収入：154,012,100、雑収入：300,000)  
ウ) 固定資産の取得額： 75,566,460  
(建物附属設備：12,397,817、機械装置：7,350,000、工具器具備品：10,504,305、ソフトウェア：45,314,338)  
運営費交付金の振替額の積算根拠  
(支出13,303,254,248 - 収入526,574,735 - 固定資産取得75,566,460) = 12,701,113,053  
\* 上記に係る収益化の算式  
運営費交付金収益化額  
大学校関係事業収入を伴う事業については事業費の3分の2相当額を、その他指導研修事業収入を伴う事業については事業費から収入額を控除した額を、運営費交付金収益に計上する。  
大学校関係事業収入を伴う事業支出額1,064,053,849 \*2/3 709,369,229  
その他指導研修事業収入を伴う事業支出額3,226,561,421 - その他指導研修事業収入額171,890,115 = 3,054,671,306

平成16年度交付分

【小規模企業共済勘定】

(単位:円)

区 分		金 額	内 容
費用進行基準 による振替額	運営費交付金収益	206,129,452	費用進行基準を採用した業務:小規模企業共済勘定に係る管理事業 当該業務に係る収支(業務等経理)
			ア)支出の額: 206,129,452 (管理諸費:206,129,452)
合 計		206,129,452	

平成17年度交付分

【小規模企業共済勘定】

(単位:円)

区 分		金 額	内 容
費用進行基準 による振替額	運営費交付金収益	68,281,459	費用進行基準を採用した業務:小規模企業共済勘定に係る管理事業 当該業務に係る収支(業務等経理)
			ア)支出の額: 68,281,459 (管理諸費:68,281,459)
合 計		68,281,459	

平成18年度交付分

【小規模企業共済勘定】

(単位:円)

区 分		金 額	内 容
費用進行基準 による振替額	運営費交付金収益	3,796,784,516	費用進行基準を採用した業務:小規模企業共済勘定に係る管理事業 当該業務に係る収支(業務等経理)
			ア)支出の額: 4,651,681,000 (役職員給与:731,491,581、管理諸費:3,796,784,516)
	未収財源措置予定額	580,911,484	イ)収入の額: 100,000,000 (自己資金負担額:100,000,000)
	資産見返運営費交付金	173,985,000	ウ)前期未収財源措置予定額: 580,911,484 エ)固定資産の取得額: 173,985,000 (工具器具備品:9,135,000、ソフトウェア:164,850,000)
	資本剰余金	-	運営費交付金の振替額の積算根拠 3,796,784,516 (支出4,651,681,000-収入100,000,000-前期未収財源措置予定額580,911,484-固定資産取得額173,985,000) 自己資金負担額:100,000,000円は年度計画予算に定めた運用益充当額である。
合 計		4,551,681,000	

平成18年度交付分

【中小企業倒産防止共済勘定】

(単位:円)

区 分		金 額	内 容
費用進行基準 による振替額	運営費交付金収益	1,466,887,411	費用進行基準を採用した業務:中小企業倒産防止共済勘定に係る管理事業 当該業務に係る収支(業務等経理)
			ア)支出の額: 2,611,562,439 (役職員給与:595,358,537、管理諸費:2,016,203,902)
	未収財源措置予定額	128,753,083	イ)収入の額: 1,000,000,000 (自己資金負担額:920,492,323)
	資産見返運営費交付金	15,921,945	ウ)前期未収財源措置予定額: 128,753,083 エ)固定資産の取得額: 15,921,945 (ソフトウェア:15,765,960、商標権:155,985)
	資本剰余金	-	運営費交付金の振替額の積算根拠 1,466,887,411 (支出2,611,562,439-収入1,000,000,000-前期未収財源措置予定額128,753,083-固定資産取得額15,921,945) 自己資金負担額:1,000,000,000円は年度計画予算に定めた運用益充当額のうち実収額相当額である。
合 計		1,611,562,439	

## (3) 運営費交付金債務残高の明細

【一般勘定】

(単位:円)

交付年度	運営費交付金債務残高	残高の発生理由及び収益化等の計画
平成16年度	費用進行基準を採用した業務に係る分	1,102,164,633 運営費交付金債務残高の発生理由は、経費の削減により事業費が削減されたこと及び一部事業費支出の翌事業年度への繰越等により運営費交付金の収益化額が計画を下回り、翌事業年度に繰越したものの、 翌事業年度に繰り越した運営費交付金債務残高については、翌事業年度以降において収益化する予定である。
	計	1,102,164,633
平成17年度	費用進行基準を採用した業務に係る分	392,289,181 運営費交付金債務残高の発生理由は、効率的な人員配置、経費の削減により事業費、管理費が削減されたこと及び一部事業費支出の翌事業年度への繰越し等により運営費交付金の収益化額が計画を下回り、翌事業年度に繰越したものの、 翌事業年度に繰り越した運営費交付金債務残高については、翌事業年度以降において収益化する予定である。
	計	392,289,181
平成18年度	費用進行基準を採用した業務に係る分	3,119,249,487 運営費交付金債務残高の発生理由は、経費の削減により人件費、事業費が削減されたこと及び一部事業費支出の翌事業年度への繰越し等により運営費交付金の収益化額が計画を下回り、翌事業年度に繰越したものの、 翌事業年度に繰り越した運営費交付金債務残高については、翌事業年度以降において収益化する予定である。
	計	3,119,249,487

【小規模企業共済勘定】

(単位:円)

交付年度	運営費交付金債務残高	残高の発生理由及び収益化等の計画
平成16年度	費用進行基準を採用した業務に係る分	139,253,830 運営費交付金債務残高の発生理由は、加入見込件数に比し加入実績件数が下回ったこと等に伴い、運営費交付金の収益化額が計画を下回り、翌事業年度に繰り越したものの、 翌事業年度に繰り越した運営費交付金債務残高については、翌事業年度以降において収益化する予定である。
	計	139,253,830

【中小企業倒産防止共済勘定】

(単位:円)

交付年度	運営費交付金債務残高	残高の発生理由及び収益化等の計画
平成16年度	費用進行基準を採用した業務に係る分	49,630,404 運営費交付金債務残高の発生理由は、加入見込件数に比し加入実績件数が下回ったこと等に伴い、運営費交付金の収益化額が計画を下回り、翌事業年度に繰り越したものの、 翌事業年度に繰り越した運営費交付金債務残高については、翌事業年度以降において収益化する予定である。
	計	49,630,404
平成17年度	費用進行基準を採用した業務に係る分	53,644,459 運営費交付金債務残高の発生理由は、効率的な人員配置により人件費が削減されたこと等に伴い、運営費交付金の収益化額が計画を下回り、翌事業年度に繰り越したものの、 翌事業年度に繰り越した運営費交付金債務残高については、翌事業年度以降において収益化する予定である。
	計	53,644,459
平成18年度	費用進行基準を採用した業務に係る分	100,827,561 運営費交付金債務残高の発生理由は、加入見込件数に比し加入実績件数が下回ったこと等に伴い、運営費交付金の収益化額が計画を下回り、翌事業年度に繰り越したものの、 翌事業年度に繰り越した運営費交付金債務残高については、翌事業年度以降において収益化する予定である。
	計	100,827,561

16. 運営費交付金以外の国等からの財源措置の明細

16-1 施設費の明細

(単位：円)

区 分	当期交付額	左の会計処理内訳					摘 要
		建設仮勘定補助金等	資産見返補助金等	資本剰余金	長期預り補助金等	収益計上	
独立行政法人中小企業基盤整備機構施設整備費補助金	1,478,620,096	407,208,000	1,071,412,096	-	-	-	
計	1,478,620,096	407,208,000	1,071,412,096	-	-	-	

16-2 補助金等の明細

(単位：円)

区 分	当期交付額	左の会計処理内訳					摘 要
		建設仮勘定補助金等	資産見返補助金等	資本剰余金	長期預り補助金等	収益計上	
エネルギー-使用合理化等技術改善費補助金(中小企業・ベンチャー挑戦支援事業のうち事業化支援事業)	26,577,242	-	-	-	-	26,577,242	
中小企業エネルギー-使用合理化物流効率化対策費補助金(エネルギー-使用合理化物流効率化事業)	4,605,084	-	-	-	-	4,605,084	
工業再配置等補給金	30,097,000	-	-	-	-	30,097,000	
電源地域振興特別融資補助金	169,965	-	-	-	-	169,965	
事業債調整分利子補給金	104,272,870	-	-	-	1,064,474	103,208,396	
産炭地域振興融資業務に係る補給金	30,509,058	-	-	-	326,058	30,183,000	
産炭地域経過事業費補助金	28,120,790,890	-	-	-	11,467,794,338	16,652,996,552	
その他補助金	116,000,058	-	-	-	-	116,000,058	
計	28,433,022,167	-	-	-	11,469,184,870	16,963,837,297	

16-3 長期預り補助金等の明細

(単位：円)

区 分	期首残高	当期増加	当期減少	期末残高	摘 要
事業債調整分利子補給金	381,579,062	1,064,474	103,208,396	279,435,140	事業債調整分利子補給に使用
産炭地域振興融資業務に係る補給金	108,103,315	326,058	30,183,000	78,246,373	産炭地域振興融資業務に係る補給に使用
産炭地域経過事業費補助金	-	11,467,794,338	-	11,467,794,338	法人設立時に承継された繰越欠損金、及び、産炭地域経過事業が完了するまで毎事業年度に生じる経費の一部または全部に充当。
計	489,682,377	11,469,184,870	133,391,396	11,825,475,851	

## 17. 役員及び職員の給与の明細

(単位：千円、人)

区分	報酬又は給与		退職手当	
	支給額	支給人員	支給額	支給人員
役員	(14,536)	(2)	(-)	(-)
	240,473	18	28,728	5
職員	(-)	(-)	(-)	(-)
	9,180,727	1,015	812,335	37
合計	(14,536)	(2)	(-)	(-)
	9,421,201	1,033	841,064	42

(注1) 支給人員数は、年間平均支給人員数を記載しております。

(注2) 上段( )書きの計数は、非常勤の役員に係るものであり、別掲となっております。

(注3) 役員に関する報酬及び退職手当の支給の基準は、独立行政法人中小企業基盤整備機構役員報酬規程及び独立行政法人中小企業基盤整備機構役員退職手当支給規程に定め、独立行政人通則法第62条の規定により準用される同法第52条第2項の規定に基づき、経済産業大臣に届け出るとともに、公表しております。

(注4) 職員に対する給与及び退職手当の支給の基準は、独立行政法人中小企業基盤整備機構職員給与規程及び独立行政法人中小企業基盤整備機構職員退職手当支給規程に定め、独立行政人通則法第63条第2項の規定に基づき、経済産業大臣に届け出るとともに、公表しております。

## 18. その他の資産、負債、費用及び収益の明細

## 18-1 信託資産の資産構成 (単位：円)

構成区分	決算残高
国内株式	396,940,040,366
国内債券	644,515,795,285
外国株式	336,034,792,824
外国債券	311,243,982,835
短期資産	2,645,307,187
合計	1,686,089,304,123

## 18-2 責任準備金の明細

(単位：円)

区分	期首残高	当期増加額	当期減少額	期末残高	摘要
責任準備金	8,558,796,261,455	33,263,327,904	-	8,592,059,589,359	
計	8,558,796,261,455	33,263,327,904	-	8,592,059,589,359	

責任準備金の算定方法は、「重要な会計方針」の「12. その他の重要な事項(2) 責任準備金の計上根拠及び計上基準」に記載しております。

19. 信用基金の運用状況の明細

(1) 一般勘定  
繊維信用基金

概要

繊維信用基金は、独立行政法人中小企業基盤整備機構法(以下、機構法)附則第8条第1項の業務に関し設けられております。当基金は、中小企業総合事業団法及び機械類信用保険法の廃止等に関する法律附則第2条第13項及び第14項の規定により、繊維事業者又はその組織する団体からの出えん金を財源としており、利付国庫債券により運用されております。

(単位:円)

区分	期首残高	当期増加額	当期減少額	期末残高	摘要
民間出えん金					
繊維信用基金	138,664,569	-	-	138,664,569	
計	138,664,569	-	-	138,664,569	

(2) 産業基盤整備勘定

第一種信用基金

概要

第一種信用基金は、独立行政法人中小企業基盤整備機構法(以下、機構法)第15条第1項第9号に掲げる業務のうち債務の保証に関するもの並びにこれらに付帯する業務に関し設けられております。当基金は、中小企業総合事業団法及び機械類信用保険法の廃止等に関する法律(以下、廃止法)附則第4条第13項の規定による政府出資金及び同条第14項の規定による政府以外の者からの拠出金により構成され、期末残高は4,650,393,203円となっております。

財政状態

(単位:円)

資産	金額	負債	金額
現金及び預金	365,021,828	未払金	14,787,741
未収収益	5,192,889	賞与引当金	621,499
投資有価証券	4,294,189,289	退職給付引当金	16,882,511
求償権	838,907,244	保証債務損失引当金	83,052
貸倒引当金( )	820,543,244		

損益の状況

(単位:円)

費用	金額	収益	金額
経常費用	14,923,321	経常収益	74,618,283
経営基盤強化業務費	11,515,842	債務保証料収入	606,819
一般管理費	3,407,479	財務収益	73,984,103
法人税等	3,800	雑益	27,361
		臨時利益	1,469,632
		貸倒引当金戻入益	670,000
		保証債務損失引当金戻入益	799,632

第二種信用基金

概要

第二種信用基金は機構法第15条第1項第8号、10号及び11号に掲げる業務のうち債務の保証に関するもの並びにこれらに付帯する業務に関し設けられております。当基金は、廃止法附則第4条第13項の規定による政府出資金及び同条第14項の規定による政府以外の者からの拠出金により構成され、期末残高は26,299,760,272円となっております。

財政状態

(単位:円)

資産	金額	負債	金額
現金及び預金	8,830,141,665	未払金	8,969,072
貯蔵品	44,059	未払法人税等	34,200
前払費用	1,557	前受金	99,635
未収収益	103,737,169	預り金	558,295
未収入金	14,869,845	賞与引当金	4,972,002
仮払金	25,600,000	長期未払金	307,983
前払金	1,143,412	退職給付引当金	135,060,077
有形固定資産	2,063,244	保証債務損失引当金	174,477,348
長期性預金	2,000,000,000		
投資有価証券	15,643,408,564		
長期前払費用	143		
求償権	3,554,840,359		
貸倒引当金( )	3,551,611,133		

損益の状況

(単位:円)

費用	金額	収益	金額
経常費用	275,738,969	経常収益	494,375,254
経営基盤強化業務費	248,488,691	債務保証料収入	54,002,761
一般管理費	27,250,278	雑収入	6,435,567
法人税等	30,400	財務収益	433,700,392
		雑益	236,534
		臨時利益	402,677,001
		貸倒引当金戻入益	195,903,253
		保証債務損失引当金戻入益	206,773,748

20. セグメント情報

セグメント情報については、勘定別財務諸表に記載しているため、法人単位連結財務諸表では記載を省略しております。

## 2 1 . 各法定勘定の内容

一般勘定	中小企業・ベンチャー総合支援センター事業を全国9カ所で展開、新規創業・ベンチャーへの資金面での支援、中小・ベンチャー企業に対する経営アドバイスやビジネスマッチングの支援、中小企業大学校における人材育成、中小企業の情報化・技術力向上・国際化等の支援、中小企業が共同で事業に取り組む場合の高度化事業による資金の貸付・アドバイス、大学等との連携による起業家育成施設の整備、インキュベーションマネージャー（IM）による入居者支援等の各種業務を行っており、これらの業務を整理する勘定です。
産業基盤整備勘定	事業者が事業資金を調達するための金融機関からの借入れ及び発行する社債についての債務の保証、MBO、EBOによって新しく設立された会社への出資などを行う業務を整理するための勘定です。
施設整備等勘定	新製品の開発、小規模生産等を行う賃貸工場の整備・管理、機構が出資済みの第3セクター（頭脳3セク、OA3セク）の管理、大都市を中心としたベンチャー支援施設の整備、中心市街地における製造販売一体型施設、SOHO施設等の整備・賃貸、集積法、新事業創出促進法に基づく工業団地の整備及び譲渡・賃貸を行っており、これらの業務を整理する勘定です。
小規模企業共済勘定	小規模企業共済制度（小規模企業者（個人事業主、法人役員）が掛金を積立て、廃業、死亡、老齢又は役員を退職した場合に共済金を受ける制度）を整理する勘定です。
中小企業倒産防止共済勘定	中小企業倒産防止共済制度（取引先事業者の倒産の影響を受けて、中小企業者自らが倒産する事態（連鎖倒産）や、著しい経営難に陥る事態の発生を防止するため、掛金総額の10倍（最高32百万円）まで無担保、無保証人、無利子で貸付けを行う制度）を整理する勘定です。
工業再配置等業務特別勘定	工業再配置促進法に基づき整備された中核的工業団地及び当該工業用地の利便施設の管理・譲渡、旧地方拠点法に基づき整備された事務所・研究所等の受け皿となる産業業務施設用地の管理・譲渡、旧頭脳立地法に基づき整備された特定事業の受け皿となる業務用地の管理・譲渡を行っており、これらの業務を整理する勘定です。
産炭地域経過業務特別勘定	石炭鉱業の不況に伴い疲弊した旧産炭地域における産業の導入・育成の受け皿として整備された事業用団地の管理・譲渡、工業用水の供給事業、道県に対する利子補給、出資済み第3セクターの管理、設備投資資金・運転資金の融資に係る債権の管理及び日本政策投資銀行に対する利子補給を行っており、これらの業務を整理する勘定です。
出資承継勘定	旧産業基盤整備基金が行っていたベンチャー出資事業及び第3セクター出資事業により取得した株式の管理、処分を行っており、これらの業務を整理する勘定です。



2.2. 法人単位財務諸表と勘定別財務諸表との関係

(1) 連結貸借対照表

(単位：円)

科 目	法 定 勘 定								調整	法人単位
	一般勘定	産業基盤整備勘定	施設整備等勘定	小規模企業共済勘定	中小企業倒産防止共済勘定	工業再配置等業務特別勘定	産炭地域経過業務特別勘定	出資承継勘定		
流 動 資 産	599,261,700,071	10,441,077,682	17,214,503,722	4,734,269,474,259	278,800,805,262	49,517,365,073	30,558,074,690	3,146,554,179	873,583,790	5,722,335,971,148
現金及び預金	58,556,147,871	10,304,862,636	7,711,141,676	130,653,497,416	36,641,878,826	16,032,995,793	17,586,978,860	3,006,573,096	-	280,494,076,174
代理店勘定	-	-	-	39,147,140,500	3,982,753,700	-	-	-	-	43,129,894,200
有価証券	126,794,737,264	-	2,999,835,897	488,574,150,709	128,810,014,919	5,998,468,767	-	-	-	753,177,207,556
受取手形	-	-	-	-	-	-	220,500	3,566,237	-	3,786,737
売掛金	-	-	-	-	-	-	67,097,700	28,917,027	54,482,866	41,531,861
割賦売掛金	-	-	1,543,524,000	-	-	11,615,635,541	6,198,842,455	-	-	19,358,001,996
事業貸付金	473,066,735,002	-	2,106,960,000	378,153,806,000	132,941,284,477	-	2,535,284,558	-	-	988,804,070,037
たな卸資産	2,097,525	44,059	1,062,115	1,381,018	1,323,073	142,073	175,705	6,718,493	-	12,944,061
販売用不動産	-	-	1,612,277,653	-	-	16,030,165,423	4,202,945,726	-	-	21,845,388,802
仕掛不動産	-	-	852,223,307	-	-	475,904,172	-	-	-	1,328,127,479
前払費用	8,894,272	1,557	4,916,200	222,506,502	163,650	310,128	2,916,825	343,277	-	240,052,411
未収収益	1,589,175,124	109,343,274	14,441,908	16,832,330,602	825,447,180	65,974,563	98,401,292	1,140,664	-	19,536,254,607
信託資産	-	-	-	1,686,089,304,123	-	-	-	-	-	1,686,089,304,123
未収入金	1,636,487,624	82,744	437,097,308	649,626	484,559,692	4,753,291	156,772,827	99,326,844	819,231,695	2,000,498,261
未収財源措置予定額	-	-	-	564,143,070	170,565,399	-	-	-	-	734,708,469
仮払金	-	25,600,000	-	-	-	-	52,613	-	-	25,652,613
前払金	88,750,453	1,143,412	8,294,809	189,106,289	8,731,706	61,925,210	4,903,968	304,910	-	363,160,757
その他	1,000,000	-	47,066	-	49,090,000	-	197,211	1,600	197,211	50,138,666
貸付有価証券担保預り運用資産	-	-	-	1,993,841,458,404	-	-	-	-	-	1,993,841,458,404
繰延税金資産	-	-	1,234,963	-	-	-	-	-	-	1,234,963
貸倒引当金( )	62,482,325,064	-	78,553,180	-	25,115,007,360	768,909,888	296,715,550	337,969	327,982	88,741,521,029
固定資産	397,209,517,222	25,679,710,890	32,613,640,860	5,435,792,633,817	334,133,143,956	9,295,670,401	16,078,786,061	5,225,405,030	20,872,433	6,256,007,635,804
1 有形固定資産	41,142,429,400	2,063,244	19,336,103,795	73,373,701	153,841,339	2,009,465,998	652,276,371	726,739,956	-	64,096,293,804
建物	27,464,026,189	-	14,012,884,463	49,179,464	173,155,439	-	124,249,777	1,192,475,543	-	43,015,970,875
建物減価償却累計額	2,975,298,791	-	1,708,801,265	16,950,002	31,247,205	-	10,379,470	602,415,475	-	5,345,092,208
建物減損損失累計額	41,691,883	-	-	-	-	-	6,165,443	77,919,615	-	125,776,941
構築物	1,509,707,710	-	350,508,503	221,821	3,404,732	-	389,574,000	37,920,767	-	2,291,337,533
構築物減価償却累計額	453,530,900	-	140,926,518	68,598	1,053,002	-	52,929,117	32,875,296	-	681,383,431
構築物減損損失累計額	641,284	-	-	-	-	-	-	-	-	641,284
機械装置	984,989,776	-	39,612,100	-	-	-	30,379,000	56,722,000	-	1,111,702,876
機械装置減価償却累計額	491,786,813	-	35,691,110	-	-	-	25,347,600	41,278,575	-	594,104,098
車両運搬具	37,582,295	-	984,993	4,876,236	-	7,141,078	2,853,630	-	-	53,438,232
車両運搬具減価償却累計額	17,189,323	-	886,493	3,045,559	-	4,011,094	2,615,096	-	-	27,747,565
工具器具備品	2,839,775,852	3,403,441	164,529,904	63,808,381	53,504,065	1,800,757	9,616,131	135,850,611	-	3,272,289,142
工具器具備品減価償却累計額	1,554,519,148	1,340,197	154,649,335	24,648,042	43,922,690	790,600	8,224,458	126,779,447	-	1,914,873,917
土地	13,082,484,743	-	6,515,447,045	-	-	2,005,325,857	201,265,017	185,039,443	-	21,989,562,105
建設仮勘定	758,520,977	-	293,091,508	-	-	-	-	-	-	1,051,612,485
2 無形固定資産	391,977,662	-	28,909,423	508,361,450	61,652,345	740,593	3,617,221	1,809,857	-	997,068,551
特許権	9,703,536	-	-	-	-	-	-	-	-	9,703,536
借地権	-	-	27,950,000	-	-	-	-	-	-	27,950,000
ソフトウェア	378,377,569	-	139,038	507,091,450	61,418,959	410,593	318,179	-	-	947,755,788
その他	3,896,557	-	820,385	1,270,000	233,386	330,000	3,299,042	1,809,857	-	11,659,227
3 投資その他の資産	355,675,110,160	25,677,647,646	13,248,627,642	5,435,210,898,666	333,917,650,272	7,285,463,810	15,422,892,469	4,496,855,217	20,872,433	6,190,914,273,449
長期性預金	-	2,000,000,000	-	-	23,000,000,000	-	-	-	-	25,000,000,000
投資有価証券	313,230,710,813	23,405,054,277	4,663,272,724	5,033,905,113,409	310,756,835,660	7,000,000,000	13,004,195,321	3,978,999,556	-	5,709,944,181,760
関係会社株式	32,730,557,805	251,000,000	8,491,713,649	-	-	139,402,950	103,914,428	502,641,111	20,872,433	42,198,357,510
出資金	-	-	71,000	-	-	-	-	27,600	-	98,600
破産更生債権等	58,608,673,796	-	957,010,508	-	40,576,367,879	125,267,340	4,869,283,922	-	4,393,747,603	109,530,351,048
生命保険資産	-	-	-	401,069,711,292	-	-	1,993,190	-	-	401,071,704,482
敷金保証金	828,600,597	-	8,417,000	236,071,958	160,812,885	28,376,988	37,275,724	14,018,000	-	1,313,573,152
求償権	-	4,393,747,603	-	-	-	-	-	-	4,393,747,603	-
長期前払費用	40,140	143	2,446,587	2,007	1,727	38,448	1,540	1,168,950	-	3,699,542
債券発行差金	428,021	-	3,649,979	-	-	10,517,000	5,560,501	-	-	20,155,501
貸倒引当金( )	49,723,901,012	4,372,154,377	877,953,805	-	40,576,367,879	18,138,916	2,599,332,157	-	-	98,167,848,146
資産合計	996,471,217,293	36,120,788,572	49,828,144,582	10,170,062,108,076	612,933,949,218	58,813,035,474	46,636,860,751	8,371,959,209	894,456,223	11,978,343,606,952

科 目	法 定 勘 定								調 整	法 人 単 位
	一般勘定	産業基盤整備勘定	施設整備等勘定	小規模企業共済勘定	中小企業倒産防止共済勘定	工業再配置等業務特別勘定	産炭地域経済過渡業務特別勘定	出資継勘定		
流 動 負 債	9,407,031,083	15,255,343	5,814,568,712	2,057,082,234,698	6,963,274,049	12,277,319,546	11,727,229,024	215,935,372	873,911,772	2,102,628,936,055
運 営 費 交 付 金 債 務	4,613,703,301	-	-	139,253,830	204,102,424	-	-	-	-	4,957,059,555
短 期 借 入 金	-	-	-	-	-	-	-	60,000,000	-	60,000,000
一 年 以 内 返 済 予 定 金	-	-	1,636,369,000	-	-	-	3,173,483,000	92,140,000	-	4,901,992,000
長 期 借 入 金	-	-	-	-	-	-	-	-	-	-
一 年 以 内 償 還 予 定 債 券	117,400,000	-	3,792,600,000	-	-	11,800,000,000	8,000,000,000	-	-	23,710,000,000
支 払 備 金	-	-	-	8,557,182,773	-	-	-	-	-	8,557,182,773
支 払 手 形	-	-	-	-	-	-	-	25,834,659	-	25,834,659
買 掛 金	-	-	-	-	-	-	6,946,740	12,610,492	-	19,557,232
未 払 金	3,235,416,072	8,969,712	169,027,839	8,679,430,857	2,253,715,707	150,656,943	248,950,455	15,072,719	873,911,772	13,887,328,532
未 払 費 用	992,816	-	8,967,031	-	9,193,052	72,813,635	71,182,875	-	-	163,149,409
未 払 法 人 税 等	30,546,231	34,200	9,070,911	976,783	909,903	17,349,457	2,189,309	1,175,720	-	62,252,514
未 払 消 費 税	-	-	3,018,300	-	-	-	10,048,900	581,500	-	13,648,700
前 受 金	185,405,877	99,635	140,114,343	41,956,534,500	4,267,288,800	146,056,966	21,378,000	6,582,625	-	46,723,460,746
預 け 金	82,522,981	558,295	3,991,524	1,561,647,869	24,463,180	6,227,893	14,892,317	450,024	-	1,694,754,083
前 受 収 益	-	-	-	2,300,892,318	139,082,044	-	-	-	-	2,439,974,362
仮 受 金	882,391,498	-	16,983,705	33,255,115	58,648,077	19,468,928	129,742,997	-	-	1,140,490,320
短 期 リ ー ス 債 務	127,919,098	-	-	5,651,716	2,895,596	1,551,064	-	-	-	138,017,474
貸 付 有 価 証 券 担 保 預 け 金	-	-	-	1,993,841,458,404	-	-	-	-	-	1,993,841,458,404
賞 与 引 当 金	130,733,209	5,593,501	34,426,059	5,950,533	2,975,266	63,194,660	48,414,431	1,487,633	-	292,775,292
固 定 負 債	15,089,707,949	326,810,971	10,732,833,613	8,592,777,689,730	500,602,789,614	38,570,203,985	34,666,960,511	249,380,581	-	9,193,016,376,954
資 産 見 返 負 債	4,241,908,805	-	-	528,991,037	67,794,618	-	232,773,247	0	-	5,071,467,707
資 産 見 返 運 営 費 交 付 金	695,408,712	-	-	370,364,260	49,856,335	-	-	-	-	1,115,629,307
資 産 見 返 補 助 金 等	3,139,292,093	-	-	158,626,777	17,938,283	-	232,773,247	-	-	3,548,630,400
建 設 仮 勘 定 見 返 補 助 金 等	407,208,000	-	-	-	-	-	-	-	-	407,208,000
長 期 預 け 補 助 金 等	-	-	-	-	-	-	11,825,475,851	-	-	11,825,475,851
長 期 預 け 金	-	-	-	-	-	37,212,000	-	-	-	37,212,000
地 域 振 興 整 備 債 券	528,300,000	-	4,001,700,000	-	-	36,200,000,000	18,200,000,000	-	-	58,930,000,000
長 期 借 入 金	6,537,296,946	-	5,322,797,000	-	-	-	3,659,751,000	195,900,000	-	15,715,744,946
長 期 未 払 金	21,935,211	307,983	1,895,805	2,908,725	2,306,449	3,463,094	14,609,058	82,129	-	47,508,454
受 入 保 証 金	104,207,036	-	387,513,387	-	-	409,056,000	-	12,425,170	-	913,201,593
長 期 リ ー ス 債 務	162,965,727	-	-	10,356,940	1,135,718	1,557,515	-	-	-	176,015,900
責 任 準 備 金	-	-	-	8,592,059,589,359	-	-	-	-	-	8,592,059,589,359
倒 産 防 止 共 済 基 金	-	-	-	-	500,442,777,385	-	-	-	-	500,442,777,385
引 当 金	3,493,094,224	326,502,988	1,018,927,421	175,843,669	88,775,444	1,918,915,376	734,351,355	40,973,282	-	7,797,383,759
退 職 給 付 引 当 金	3,414,440,169	151,942,588	1,018,927,421	175,843,669	88,775,444	1,918,915,376	734,351,355	40,973,282	-	7,544,169,304
保 証 債 務 損 失 引 当 金	78,654,055	174,560,400	-	-	-	-	-	-	-	253,214,455
法 令 に 基 づ く 引 当 金 等	-	-	-	-	57,963,635,134	-	-	-	-	57,963,635,134
完 済 手 当 金 準 備 基 金	-	-	-	-	33,909,599,069	-	-	-	-	33,909,599,069
異 常 危 険 準 備 基 金	-	-	-	-	24,054,036,065	-	-	-	-	24,054,036,065
負 債 合 計	24,496,739,032	342,066,314	16,547,402,325	10,649,859,924,428	565,529,698,797	50,847,523,531	46,394,189,535	465,315,953	873,911,772	11,353,608,948,143
少 数 株 主 持 分	-	-	767,439,076	-	-	-	136,463,030	236,872,483	-	1,140,774,589
資 本 金	935,276,187,381	33,573,968,361	51,271,000,000	15,518,000,000	47,421,855,035	4,360,000,000	-	8,863,671,779	-	1,096,284,682,556
政 府 出 資 金	935,276,187,381	33,573,968,361	51,271,000,000	15,518,000,000	47,421,855,035	4,360,000,000	-	7,863,671,779	-	1,095,284,682,556
日 本 政 策 投 資 銀 行 出 資	-	-	-	-	-	-	-	1,000,000,000	-	1,000,000,000
資 本 剰 余 金	3,005,398,802	899,080,104	1,007,415	9,489,338	31,474,308	7,920,059	15,362,867	-	-	2,171,572,685
資 本 剰 余 金	311,934,758	119,699	120,922	-	-	611,493	2,892,918	-	-	308,189,726
損 益 外 減 価 償 却 累 計 額 ( )	3,413,921,078	1,340,197	886,493	9,489,338	31,474,308	7,308,566	6,304,506	-	-	3,470,724,486
損 益 外 減 損 損 失 累 計 額 ( )	42,077,051	-	-	-	-	-	6,165,443	-	-	48,242,494
民 間 出 入 ん 金	138,664,569	900,540,000	-	-	-	-	-	-	-	1,039,204,569
繰 越 剰 余 金 ( 又 は 繰 越 欠 損 金 )	39,703,689,682	1,305,673,793	18,756,689,404	495,306,327,014	13,869,694	3,613,432,002	121,571,053	1,193,901,006	20,544,451	470,519,225,651
目 的 積 立 金	5,891,745,879	-	-	-	-	-	-	-	-	5,891,745,879
積 立 金	13,725,033,477	642,346,893	-	-	8,633,354	172,925,452	-	-	-	14,548,939,176
当 期 未 処 分 利 益 ( 又 は 当 期 未 処 理 損 失 )	20,086,910,326	663,326,900	18,756,689,404	495,306,327,014	5,236,340	3,440,506,550	121,571,053	1,193,901,006	20,544,451	490,959,910,706
( うち 当 期 総 利 益 又 は 当 期 総 損 失 )	20,086,910,326	663,326,900	972,672,605	93,244,579,027	5,236,340	3,440,506,550	17,418,493,030	13,400,283	84,392	135,818,408,887
資 本 合 計	971,974,478,261	35,778,722,258	32,513,303,181	479,797,816,352	47,404,250,421	7,965,511,943	106,208,186	7,669,770,773	20,544,451	623,593,884,220
負 債 資 本 合 計	996,471,217,293	36,120,788,572	49,828,144,582	10,170,062,108,076	612,933,949,218	58,813,035,474	46,636,860,751	8,371,959,209	894,456,223	11,978,343,606,952

## (2) 連結損益計算書

(単位:円)

科 目	法 定 勘 定							調整	法人単位	
	一般勘定	産業基盤整備勘定	施設整備等勘定	小規模企業 共済勘定	中小企業倒産 防止共済勘定	工業再配置等 業務特別勘定	産炭地域経過 業務特別勘定			出資承継勘定
経 常 費 用	28,602,550,927	141,021,375	4,252,893,172	608,549,283,346	43,437,912,579	6,374,389,179	5,118,895,599	558,594,863	585,251,811	696,450,289,229
1 新 事 業 支 援 業 務 費	6,695,781,878	-	736,401,189	-	-	-	-	-	-	7,432,183,067
出 資 支 援 損 失	1,733,298,226	-	-	-	-	-	-	-	-	1,733,298,226
不 動 産 貸 貸 事 業 原 価	497,791,880	-	535,259,385	-	-	-	-	-	-	1,033,051,265
役 員 給 与 賞 与 諸 手 当	16,453,833	-	1,404,140	-	-	-	-	-	-	17,857,973
給 与 賞 与 諸 手 当	863,019,888	-	32,013,937	-	-	-	-	-	-	895,033,825
法 定 福 利 費	73,438,505	-	292,764	-	-	-	-	-	-	73,731,269
減 価 償 却 費	32,851,765	-	-	-	-	-	-	-	-	32,851,765
賞 与 引 当 金 繰 入 額	13,550,564	-	3,855,247	-	-	-	-	-	-	17,405,811
退 職 給 付 費 用	279,798	-	140,131,362	-	-	-	-	-	-	140,411,160
業 務 委 託 費 ・ 報 酬 費	1,157,096,560	-	9,387,379	-	-	-	-	-	-	1,166,483,939
諸 謝 金	974,838,836	-	-	-	-	-	-	-	-	974,838,836
そ の 他 新 事 業 支 援 業 務 費	1,333,162,023	-	14,056,975	-	-	-	-	-	-	1,347,218,998
2 経 営 基 盤 強 化 業 務 費	16,187,306,038	110,359,553	1,884,134,483	-	-	-	-	261,429,456	11,988,061	18,431,241,469
不 動 産 販 売 事 業 売 上 原 価	-	-	579,960,242	-	-	-	-	-	-	579,960,242
不 動 産 貸 貸 事 業 原 価	-	-	444,784,002	-	-	-	-	-	-	444,784,002
商 品 等 売 上 原 価	-	-	-	-	-	-	-	159,421,856	-	159,421,856
投 資 有 価 証 券 評 価 損	-	-	-	-	-	-	-	79,645,691	-	79,645,691
関 係 会 社 株 式 評 価 損	2,109,856,000	-	-	-	-	-	-	-	-	2,109,856,000
債 券 利 息	67,598,660	-	114,761,420	-	-	-	-	-	-	182,360,080
助 成 金	2,877,673,080	-	-	-	-	-	-	-	2,238,753	2,875,434,327
役 員 給 与 賞 与 諸 手 当	15,382,582	377,470	3,471,641	-	-	-	-	99,500	-	19,331,193
給 与 賞 与 諸 手 当	2,512,615,918	60,775,184	204,333,202	-	-	-	-	15,256,297	-	2,792,980,601
法 定 福 利 費	227,969,078	5,823,543	16,737,592	-	-	-	-	1,491,691	-	252,021,904
減 価 償 却 費	699,026,721	-	47,670	-	-	-	-	-	-	699,074,391
賞 与 引 当 金 繰 入 額	56,746,748	4,799,783	20,956,884	-	-	-	-	1,287,249	-	83,790,664
退 職 給 付 費 用	-	9,749,308	-	-	-	-	-	-	9,749,308	-
業 務 委 託 費 ・ 報 酬 費	2,769,633,674	-	76,300,642	-	-	-	-	841,932	-	2,856,070,377
諸 謝 金	1,390,969,638	-	834,375	-	-	-	-	-	-	1,391,804,013
そ の 他 経 営 基 盤 強 化 業 務 費	3,459,833,939	19,540,136	421,946,813	-	-	-	-	3,385,240	-	3,904,706,128
3 受 託 業 務 費	1,998,843,056	-	-	-	-	-	-	-	-	1,998,843,056
受 託 調 査 費	53,568,870	-	-	-	-	-	-	-	-	53,568,870
役 員 給 与 賞 与 諸 手 当	4,943,177	-	-	-	-	-	-	-	-	4,943,177
給 与 賞 与 諸 手 当	339,949,670	-	-	-	-	-	-	-	-	339,949,670
法 定 福 利 費	30,749,965	-	-	-	-	-	-	-	-	30,749,965
賞 与 引 当 金 繰 入 額	30,434,823	-	-	-	-	-	-	-	-	30,434,823
業 務 委 託 費 ・ 報 酬 費	274,354,291	-	-	-	-	-	-	-	-	274,354,291
賃 借 料	45,446,793	-	-	-	-	-	-	-	-	45,446,793
諸 謝 金	496,498,753	-	-	-	-	-	-	-	-	496,498,753
そ の 他 受 託 業 務 費	722,896,714	-	-	-	-	-	-	-	-	722,896,714
4 経 営 環 境 対 応 業 務 費 ( 再 生 )	72,295,095	-	-	-	-	-	-	-	-	72,295,095
出 資 金 損 失	16,232,902	-	-	-	-	-	-	-	-	16,232,902
役 員 給 与 賞 与 諸 手 当	868,021	-	-	-	-	-	-	-	-	868,021
給 与 賞 与 諸 手 当	32,813,518	-	-	-	-	-	-	-	-	32,813,518
法 定 福 利 費	2,625,946	-	-	-	-	-	-	-	-	2,625,946
賞 与 引 当 金 繰 入 額	3,368,687	-	-	-	-	-	-	-	-	3,368,687
そ の 他 経 営 環 境 対 応 業 務 費 ( 再 生 )	16,386,021	-	-	-	-	-	-	-	-	16,386,021
5 経 営 環 境 対 応 業 務 費 ( 共 済 )	-	-	-	608,160,667,955	43,123,022,937	-	-	-	-	651,283,690,892
共 済 金	-	-	-	523,810,228,546	-	-	-	-	-	523,810,228,546
解 約 手 当 金	-	-	-	40,545,278,795	38,313,901,275	-	-	-	-	78,859,180,070
責 任 準 備 金 繰 入	-	-	-	33,263,327,904	-	-	-	-	-	33,263,327,904
倒 産 防 止 共 済 基 金 繰 入	-	-	-	-	1,342,813,345	-	-	-	-	1,342,813,345
役 員 給 与 賞 与 諸 手 当	-	-	-	9,394,427	7,419,461	-	-	-	-	16,813,888
給 与 賞 与 諸 手 当	-	-	-	549,163,063	414,268,324	-	-	-	-	963,431,387
法 定 福 利 費	-	-	-	48,137,388	37,252,076	-	-	-	-	85,389,464
減 価 償 却 費	-	-	-	92,829,866	57,453,631	-	-	-	-	150,283,497

科 目	法 定 勘 定								調整	法人単位
	一般勘定	産業基盤整備勘定	施設整備等勘定	小規模企業 共済勘定	中小企業倒産 防止共済勘定	工業再配置等 業務特別勘定	産炭地域経過 業務特別勘定	出資承継勘定		
賞 与 引 当 金 繰 入 額	-	-	-	5,112,103	2,578,663	-	-	-	-	7,690,766
退 職 給 付 費 用	-	-	-	45,285,561	19,532,345	-	-	-	-	64,817,906
そ の 他 経 営 環 境 対 応 業 務 費 ( 共 済 )	-	-	-	9,791,910,302	2,927,803,817	-	-	-	-	12,719,714,119
6 産 業 用 地 業 務 費	-	-	-	-	-	5,804,989,965	4,754,401,059	-	510,755,524	10,048,635,500
不 動 産 販 売 事 業 売 上 原 価	-	-	-	-	-	3,362,669,752	2,804,277,558	-	-	6,166,947,310
不 動 産 貸 貸 事 業 原 価	-	-	-	-	-	41,012,760	360,800	-	937,879	40,435,681
工 業 用 水 道 売 上 原 価	-	-	-	-	-	-	21,998,837	-	-	21,998,837
貸 倒 引 当 金 繰 入 額	-	-	-	-	-	103,948,918	4,686,774	-	-	108,635,692
支 払 利 息	-	-	-	-	-	-	168,220,816	-	-	168,220,816
債 券 利 息	-	-	-	-	-	629,980,000	321,150,000	-	-	951,130,000
役 員 給 与	-	-	-	9,570,847	-	-	2,860,842	-	-	12,431,689
給 与 賞 与 諸 手 当	-	-	-	-	-	528,694,745	612,436,423	-	-	1,141,131,168
法 定 福 利 費	-	-	-	-	-	52,864,861	76,481,775	-	-	129,346,636
減 価 償 却 費	-	-	-	1,957,654	-	-	95,340	-	-	2,052,994
賞 与 引 当 金 繰 入 額	-	-	-	-	-	54,284,213	41,889,957	-	-	96,174,170
そ の 他 産 業 用 地 業 務 費	-	-	-	-	-	1,020,006,215	699,941,937	-	509,817,645	1,210,130,507
7 一 般 管 理 費	3,637,908,149	30,661,822	444,185,548	388,338,309	314,690,424	568,194,139	356,879,023	287,894,592	62,508,226	5,966,243,780
役 員 給 与	82,068,464	1,152,567	11,658,693	10,885,359	8,631,449	12,959,980	24,043,233	7,987,352	-	159,387,097
給 与 賞 与 諸 手 当	813,274,476	8,269,998	116,663,638	94,048,185	76,355,846	137,938,256	99,751,488	38,115,670	-	1,384,417,557
法 定 福 利 費	159,591,222	1,902,371	20,120,140	19,057,215	15,337,026	27,891,723	19,489,313	5,778,031	-	269,167,041
減 価 償 却 費	190,114,085	-	51,098,660	3,589,646	-	-	180,068	41,153,417	-	286,135,876
賞 与 引 当 金 繰 入 額	18,349,235	793,718	5,096,061	838,430	396,603	8,910,447	6,524,474	200,384	-	41,109,352
退 職 給 付 費 用	382,803,115	1,628,108	209,400	67,896,112	54,813,548	-	-	-	62,180,244	445,170,039
業 務 委 託 費 ・ 報 酬 費	622,402,920	6,010,408	61,894,337	65,469,877	53,716,189	116,135,728	46,403,519	31,293,144	-	1,003,326,122
賃 借 料	681,744,096	4,617,453	70,982,679	58,269,224	49,239,536	144,177,191	80,063,224	22,034,783	-	1,111,128,186
そ の 他 一 般 管 理 費	687,560,536	6,287,199	106,461,940	68,284,261	56,200,227	120,180,814	80,423,704	141,331,811	327,982	1,266,402,510
財 務 費 用	9,207,354	-	2,990,184	277,082	199,218	254,537	-	7,005,180	-	19,933,555
支 払 利 息	9,207,354	-	2,990,184	277,082	199,218	254,537	-	7,005,180	-	19,933,555
そ の 他	1,209,357	-	17,786	-	-	950,538	752,901	2,265,635	-	5,196,217
雑 損	1,209,357	-	17,786	-	-	950,538	752,901	2,265,635	-	5,196,217
持 分 法 投 資 損 失	-	-	1,185,163,982	-	-	-	6,862,616	-	-	1,192,026,598
経 常 収 益	24,768,603,493	571,544,062	4,079,094,734	701,794,934,271	49,261,623,115	9,608,821,817	22,455,158,553	537,901,686	512,994,277	812,564,687,454
運 営 費 交 付 金 収 益	12,997,921,481	-	-	4,071,195,427	1,466,887,411	-	-	-	-	18,536,004,319
資 産 見 返 運 営 費 交 付 金 戻 入	179,023,251	-	-	11,093,785	11,033,588	-	-	-	-	201,150,624
資 産 見 返 補 助 金 等 戻 入	635,664,729	-	-	75,732,291	42,170,928	-	14,779,480	-	-	768,347,428
補 助 金 等 収 益	31,182,326	-	83,718,170	-	-	-	16,786,557,913	62,378,888	-	16,963,837,297
貸 付 金 利 息 収 入	4,782,093,640	-	126,701,521	5,774,594,181	273,836,033	-	65,554,155	-	-	11,022,779,530
出 資 金 収 益	-	-	-	-	-	-	-	60,700,499	-	60,700,499
指 導 研 修 事 業 収 入	1,095,782,524	-	-	-	-	-	-	-	-	1,095,782,524
共 済 事 業 掛 金 等 収 入	-	-	-	510,995,490,280	43,108,335,392	-	-	-	-	554,103,825,672
資 産 運 用 収 入	350,000	-	-	177,113,866,448	2,696,974,030	-	-	-	-	179,811,190,478
雑 収 入	10,080,960	6,435,567	1,510,580	1,216,779,120	467,854,032	-	-	339,971,766	2,238,753	2,040,393,272
不 動 産 関 係 事 業 収 入	617,063,411	-	3,557,420,155	-	-	9,415,960,654	4,811,879,953	60,792,787	937,879	18,462,179,081
受 託 収 入	1,056,688,266	-	197,368,000	-	-	94,998,272	616,174,910	-	506,853,683	1,458,375,785
債 務 保 証 料 収 入	-	54,609,580	-	-	-	-	-	-	-	54,609,580
財 源 措 置 予 定 額 収 益	-	-	-	564,143,070	170,565,399	-	-	-	-	734,708,469
支 払 備 金 戻 入	-	-	-	1,799,121,899	-	-	-	-	-	1,799,121,899
財 務 収 益	3,123,271,617	510,235,020	36,503,383	168,407,925	1,017,949,654	79,396,909	152,931,147	9,382,864	-	5,098,078,519
受 取 配 当 金	-	-	2,400	-	-	-	-	-	-	2,400
受 取 利 息	236,392,957	199,629,096	17,385,821	5,343,988	2,937,200	43,696,909	87,258,847	9,382,864	-	602,027,682
有 価 証 券 利 息	2,886,878,660	310,605,924	19,115,162	163,063,937	1,015,012,454	35,700,000	65,672,300	0	-	4,496,048,437
雑 益	239,481,288	263,895	75,872,925	4,509,845	6,016,648	18,465,982	7,280,995	3,662,539	2,963,962	352,590,155
持 分 法 投 資 利 益	-	-	-	-	-	-	-	1,012,343	-	1,012,343
臨 時 損 失	3,485,401	21,297,000	396,059	77,826	6,861,446,636	-	16,210,151	-	-	6,902,913,073
固 定 資 産 売 却 除 却 損	3,485,401	-	396,059	77,826	-	-	-	-	-	3,959,286
投 資 有 価 証 券 売 却 損	-	21,297,000	-	-	-	-	-	-	-	21,297,000
損 害 賠 償 金	-	-	-	-	-	-	16,210,151	-	-	16,210,151
完 済 手 当 金 準 備 基 金 繰 入	-	-	-	-	6,852,195,013	-	-	-	-	6,852,195,013
異 常 危 険 準 備 基 金 繰 入	-	-	-	-	9,251,623	-	-	-	-	9,251,623
臨 時 利 益	20,966,038,412	254,135,413	1,159,452,621	-	1,043,899,632	223,457,988	115,025,487	15,674,427	72,173,142	23,705,510,838
関 係 会 社 株 式 評 価 損 戻 入 益	32,275,488	-	-	-	-	-	-	-	-	32,275,488

(単位：円)

科 目	法 定 勘 定							調 整	法 人 単 位	
	一般勘定	産業基盤整備勘定	施設整備等勘定	小規模企業 共済勘定	中小企業倒産 防止共済勘定	工業再配置等 業務特別勘定	産炭地域経過 業務特別勘定			出資承継勘定
貸倒引当金戻入益	20,606,811,306	196,573,253	925,432,364	-	1,029,192,917	-	-	-	243,590	22,757,766,250
保証債務損失引当金戻入益	31,861,752	57,562,160	-	-	-	-	-	-	-	89,423,912
退職給付引当金戻入益	291,099,680	-	234,020,257	-	10,826,670	223,457,988	115,025,487	15,674,427	71,929,552	818,174,957
償却債権取立益	3,990,186	-	-	-	3,880,045	-	-	-	-	7,870,231
税引前当期純利益又は税引前当期純損失	17,128,605,577	663,361,100	985,258,124	93,245,573,099	6,163,532	3,457,890,626	17,435,078,290	5,018,750	84,392	132,916,995,990
法人税、住民税及び事業税	30,587,231	34,200	9,848,156	976,783	909,903	17,349,457	2,189,495	337,620	-	62,232,845
過年度法人税、住民税及び事業税	312,784	-	-	17,289	17,289	34,619	-	-	-	381,981
法人税等調整額	-	-	201,849	-	-	-	-	-	-	201,849
少数株主利益	-	-	2,535,514	-	-	-	14,395,765	8,043,913	-	24,975,192
当期純利益又は当期純損失	17,097,705,562	663,326,900	972,672,605	93,244,579,027	5,236,340	3,440,506,550	17,418,493,030	13,400,283	84,392	132,829,204,123
目的積立金取崩	2,989,204,764	-	-	-	-	-	-	-	-	2,989,204,764
当期総利益又は当期総損失	20,086,910,326	663,326,900	972,672,605	93,244,579,027	5,236,340	3,440,506,550	17,418,493,030	13,400,283	84,392	135,818,408,887

## (3) 連結キャッシュ・フロー計算書

(単位:円)

科 目	一般勘定	産業基盤整備勘定	施設整備等勘定	小規模企業共済勘定	中小企業倒産防止共済勘定	工業再配置等業務特別勘定	産業地域経済過渡業務特別勘定	出資承継勘定	調整	法人単位
業務活動によるキャッシュ・フロー										
商品又はサービスの購入による支出	13,921,008,366	45,589,871	1,025,591,435	5,521,681,152	2,511,864,318	1,447,070,733	557,676,800	360,399,550	496,052,395	24,894,829,830
人件費支出	5,928,013,908	90,927,598	292,956,130	760,193,579	733,288,583	739,271,713	870,695,249	88,848,146	-	9,504,194,906
代位弁済による支出	-	150,021,390	-	-	-	-	-	-	150,021,390	-
産業用地の造成に係る支出	-	-	270,563,611	-	-	19,999,700	-	-	-	290,563,311
工業用水道事業に係る支出	-	-	-	-	-	-	51,896,167	-	-	51,896,167
助成金等支出	3,163,723,080	-	-	-	-	-	-	-	-	3,163,723,080
出資事業支出	-	-	-	-	-	-	-	299,000,000	-	299,000,000
事業貸付金等による支出	10,857,829,777	-	-	435,427,590,000	44,354,100,000	-	-	-	150,021,390	490,789,541,167
高度化貸付に係る都道府県からの借入金返済による支出	968,870,185	-	-	-	-	-	-	-	-	968,870,185
共済事業支出	-	-	-	567,226,957,981	39,024,744,449	-	-	-	-	606,251,702,430
消費税等納付額	-	-	2,457,400	-	-	3,731,056	-	2,004,500	3,731,056	4,461,900
その他の業務支出	38,298,240	25,600,000	588,336	589,226	60,147,135	90,253,561	100,336,763	624,312	-	316,437,573
運営費交付金収入	15,895,929,000	-	-	4,551,681,000	1,712,390,000	-	-	-	-	22,160,000,000
国又は地方公共団体からの受託収入	617,957,010	-	531,326,000	-	-	-	93,441,476	-	-	1,242,724,486
求償権回収による収入	-	211,849,569	-	-	-	-	-	-	211,849,569	-
事業貸付金等の回収による収入	82,871,537,508	-	4,796,398,975	412,581,717,750	69,304,654,333	-	-	1,343,122,288	211,849,569	571,109,280,423
高度化貸付に係る都道府県からの借入金による収入	377,206,000	-	-	-	-	-	-	-	-	377,206,000
共済事業収入	-	-	-	513,545,030,237	43,912,844,750	-	-	-	-	557,457,874,987
出資事業収入	-	207,703,000	-	-	-	-	-	768,813,938	-	976,516,938
指導研修事業収入	1,063,199,827	-	-	-	-	-	-	-	-	1,063,199,827
販売用不動産売却収入	-	-	1,594,055,000	-	-	8,183,551,498	3,306,831,159	-	-	13,084,437,657
不動産賃貸料収入	655,887,040	-	1,598,172,447	-	-	572,930,421	-	58,396,117	986,372	2,884,399,653
工業用水売上収入	-	-	-	-	-	-	85,295,080	-	-	85,295,080
債務保証料収入	-	54,185,414	-	-	-	-	-	-	-	54,185,414
国庫補助金収入	56,908,753	-	53,621,170	-	-	-	27,982,961,965	64,788,946	-	28,158,280,834
政府補助金収入	-	-	31,175,000	-	-	-	-	-	-	31,175,000
消費税等還付額	255,985,662	4,475	22,277,571	44,301	40,531	-	3,307,523	2,128,759	3,731,056	280,057,766
その他の業務収入	75,263,473	6,669,411	111,838,614	596,442,987	73,292,844	31,452,833	629,287,960	295,385,445	495,066,023	1,324,567,544
小計	<b>66,992,130,717</b>	<b>168,273,010</b>	<b>7,146,707,895</b>	<b>77,662,095,863</b>	<b>28,319,077,973</b>	<b>6,581,049,465</b>	<b>31,770,200,996</b>	<b>438,636,697</b>	-	<b>63,753,961,060</b>
利息及び配当金の受取額	7,305,262,255	409,400,043	169,248,265	95,753,533,319	3,652,667,384	207,345,500	194,789,220	8,406,035	-	107,700,652,021
利息の支払額	100,523,112	-	219,022,342	32,182,578	91,351,640	630,229,592	490,871,834	7,005,180	-	1,571,186,278
国庫納付金の支払額	47,900,657	-	-	-	-	-	-	-	-	47,900,657
法人税等の支払額	22,252,438	35,720	11,409,737	796,634	766,994	17,731,190	2,869,031	599,015	-	55,262,729
業務活動によるキャッシュ・フロー	<b>74,126,716,765</b>	<b>577,637,333</b>	<b>7,085,524,051</b>	<b>18,058,458,444</b>	<b>31,879,626,723</b>	<b>6,140,434,183</b>	<b>31,471,249,351</b>	<b>440,636,567</b>	-	<b>169,780,283,417</b>
投資活動によるキャッシュ・フロー										
有価証券の取得による支出	168,803,549,629	5,196,760,000	2,199,966,667	947,177,995,910	128,096,360,000	-	12,996,360,000	-	-	1,264,470,992,206
有価証券の償還による収入	42,885,640,796	-	-	701,925,200,000	82,050,000,000	-	-	-	-	826,860,840,796
有形固定資産の取得による支出	2,650,000,075	-	1,727,854,782	9,135,000	-	471,975	249,900	1,120,000	70,410	4,388,761,322
有形固定資産の売却による収入	60,000	-	70,410	-	-	-	-	-	70,410	60,000
無形固定資産の取得による支出	115,050,600	-	231,500	177,124,500	15,921,945	-	-	-	-	308,328,545
無形固定資産の売却による収入	-	-	-	-	-	-	200,000	-	-	200,000
信託資産の減少による収入	-	-	-	221,054,816,703	-	-	-	-	-	221,054,816,703
生命保険資産の増加による支出	-	-	-	16,800,000,000	-	-	-	-	-	16,800,000,000
生命保険資産の減少による収入	-	-	-	19,922,056,919	-	-	-	-	-	19,922,056,919
譲渡性預金の預入による支出	-	-	700,000,000	324,000,000	-	-	13,491,000,000	-	-	14,515,000,000
その他の投資活動による支出	55,827,912	-	150,000	-	-	825,000	-	-	184,000	56,618,912
その他の投資活動による収入	10,120,630	-	313,898	-	-	2,887,900	743,000	22,000	184,000	13,903,428
定期預金の預入による支出	528,344,000,000	12,406,000,000	27,580,000,000	120,150,000,000	31,216,000,000	32,643,000,000	31,882,000,000	8,813,000,000	-	793,034,000,000
定期預金の払戻による収入	577,490,000,000	11,646,000,000	23,480,000,000	122,500,000,000	44,700,000,000	24,850,000,000	31,263,000,000	7,920,000,000	-	843,849,000,000
財政融資資金預託金の払戻による収入	-	5,140,000,000	-	-	-	-	-	-	-	5,140,000,000
施設整備費補助金による収入	1,944,669,637	-	-	-	-	-	-	-	-	1,944,669,637
投資活動によるキャッシュ・フロー	<b>77,637,937,153</b>	<b>816,780,000</b>	<b>8,727,818,641</b>	<b>19,236,181,788</b>	<b>32,578,281,945</b>	<b>7,791,409,075</b>	<b>27,105,666,900</b>	<b>894,098,000</b>	-	<b>174,788,153,502</b>
財務活動によるキャッシュ・フロー										
政府出資金収入	-	-	1,648,000,000	-	-	-	-	-	-	1,648,000,000
短期借入金による収入	-	-	-	-	-	-	60,000,000	-	-	60,000,000
リ・ス債務の返済による支出	154,166,325	-	-	5,580,910	4,380,735	1,494,248	-	-	-	165,622,218
債券の償還による支出	3,700,000,000	-	-	-	-	-	-	-	-	3,700,000,000
長期借入金の返済による支出	-	-	1,647,389,000	-	-	-	4,823,480,000	87,000,000	-	6,557,869,000
財務活動によるキャッシュ・フロー	<b>3,854,166,325</b>	-	<b>611,000</b>	<b>5,580,910</b>	<b>4,380,735</b>	<b>1,494,248</b>	<b>4,823,480,000</b>	<b>27,000,000</b>	-	<b>8,715,491,218</b>
資金減少額	<b>7,365,386,713</b>	<b>239,122,667</b>	<b>1,641,683,590</b>	<b>1,183,304,254</b>	<b>703,035,957</b>	<b>1,652,469,140</b>	<b>457,897,549</b>	<b>480,461,433</b>	-	<b>13,723,361,303</b>
資金期首残高	8,367,534,584	243,985,303	1,988,825,266	11,362,801,670	6,128,914,783	2,392,464,933	934,876,409	582,034,529	-	32,001,437,477
資金期末残高	<b>1,002,147,871</b>	<b>4,862,636</b>	<b>347,141,676</b>	<b>10,179,497,416</b>	<b>5,425,878,826</b>	<b>739,995,793</b>	<b>476,978,860</b>	<b>101,573,096</b>	-	<b>18,278,076,174</b>

23. 法人単位貸借対照表、損益計算書及びキャッシュ・フロー計算書における勘定相互間の相殺処理の内訳

1. 貸借対照表

(単位: 円)

科目	相殺額	備考	
資産の部			
未収入金	819,231,695	共通勘定の精算に伴う未収入金(施設勘定)	173,116,194
		共通勘定の精算に伴う未収入金(倒産防止勘定)	484,050,890
		共通勘定の精算に伴う未収入金(産炭勘定)	146,045,885
		共通勘定の精算に伴う未収入金(出資勘定)	13,052,390
		消費税の精算に伴う工配勘定に対する未収入金(施設勘定)	2,963,962
		施設勘定子会社と他勘定との取引に伴う未収入金(連結)	2,374
売掛金	54,482,866	産炭勘定子会社と他勘定との取引に伴う売掛金(連結)	54,482,866
立替金	197,211	産炭勘定子会社と他勘定との取引に伴う立替金(連結)	197,211
貸倒引当金	327,982	産炭勘定子会社と他勘定との取引により生じた債権に対する貸倒引当金(連結)	327,982
関係会社株式	20,872,433	施設勘定の投資先に対する工配勘定の売上に係る未実現利益の消去(連結)	20,872,433
資産合計	894,456,223		
負債の部			
未払金	873,911,772	共通勘定の精算に伴う未払金(一般勘定)	256,264,626
		共通勘定の精算に伴う未払金(産業勘定)	3,514,554
		共通勘定の精算に伴う未払金(小規模勘定)	507,311,104
		共通勘定の精算に伴う未払金(工配勘定)	49,175,075
		消費税の精算に伴う施設勘定に対する未払金(工配勘定)	2,963,962
		施設勘定子会社と他勘定との取引に伴う未払金(連結)	2,374
		産炭勘定子会社と他勘定との取引に伴う未払金(連結)	54,680,077
負債合計	873,911,772		
資本合計	20,544,451	当期末処分利益(連結)	20,628,843
		当期総利益	84,392
負債資本合計	894,456,223		

2. 損益計算書

科目	相殺額	備考	
経常費用			
経営基盤強化業務費	11,988,061	役職員の勘定間の移動等に伴う退職給付引当金の調整(産業勘定)	9,749,308
		出資承継勘定と他勘定との取引に伴う経営基盤強化業務費の調整(連結)	2,238,753
産業用地業務費	510,755,524	消費税の精算に伴う勘定間の調整額(工配勘定)	2,963,962
		産炭勘定子会社と他勘定との取引に伴う産業用地業務費の調整(連結)	506,853,683
		施設勘定子会社と他勘定間における産業用地業務費の調整(連結)	937,879
一般管理費	62,508,226	役職員の勘定間の移動等に伴う退職給付引当金の調整(一般勘定)	62,180,244
		産炭勘定子会社と他勘定との取引に伴う貸倒引当金繰入額の調整(連結)	327,982
経常費用合計	585,251,811		
経常収益			
不動産賃貸収入	937,879	施設勘定子会社と他勘定間における不動産賃貸収入(連結)	937,879
受託事業収入	506,853,683	産炭勘定子会社と他勘定との取引に伴う受託事業収入(連結)	506,853,683
その他収入	2,238,753	出資承継勘定と他勘定間における雑収入(連結)	2,238,753
雑益	2,963,962	消費税の精算に伴う勘定間の調整額(施設勘定)	2,963,962
経常収益合計	512,994,277		
経常利益	72,257,534		
臨時利益			
退職給付引当金戻入益	71,929,552	役員等の勘定間の移動に伴う退職給付引当金の調整(一般勘定)	9,749,308
		役員等の勘定間の移動に伴う退職給付引当金の調整(施設勘定)	12,268,983
		役員等の勘定間の移動に伴う退職給付引当金の調整(工配勘定)	31,194,735
		役員等の勘定間の移動に伴う退職給付引当金の調整(産炭勘定)	16,578,534
		役員等の勘定間の移動に伴う退職給付引当金の調整(出資勘定)	2,137,992
貸倒引当金戻入額	243,590	産炭勘定子会社と他勘定との取引に伴う貸倒引当金戻入額の調整(連結)	243,590
当期純利益	84,392		
当期総利益	84,392		

3. キャッシュ・フロー計算書

科目	相殺額	備考	
業務活動によるキャッシュ・フロー			
不動産賃貸料収入	986,372	施設勘定子会社と他勘定間における不動産賃貸料の調整(連結)	986,372
商品又はサービスの購入による支出	496,052,395	産炭勘定子会社と他勘定間におけるサービスの購入による支出の調整(連結)	492,827,270
		出資勘定子会社と他勘定間におけるサービスの購入による支出の調整(連結)	2,238,753
		施設勘定子会社と他勘定間におけるサービスの購入による支出の調整(連結)	986,372
その他の業務収入	495,066,023	産炭勘定子会社と他勘定間におけるその他業務収入の調整(連結)	492,827,270
		出資勘定子会社と他勘定間におけるその他業務収入の調整(連結)	2,238,753
消費税等納付額	3,731,056	前期消費税精算に伴う一般勘定に対する未払金の出金額(工配勘定)	3,731,056
消費税等還付額	3,731,056	前期消費税精算に伴う施設勘定に対する未収入金の入金額(施設勘定)	3,731,056
業務活動によるキャッシュ・フロー	0		
投資活動によるキャッシュ・フロー			
有形固定資産の取得による支出	70,410	勘定間の車両運搬具取得に係る出金額(一般勘定)	70,410
有形固定資産の売却による収入	70,410	勘定間の車両運搬具売却に係る入金額(施設勘定)	70,410
その他の投資活動による支出	184,000	勘定間の敷金取得に係る出金額(工配勘定)	184,000
その他の投資活動による収入	184,000	勘定間の敷金売却に係る入金額(一般勘定)	184,000
投資活動によるキャッシュ・フロー	0		
財務活動によるキャッシュ・フロー			
財務活動によるキャッシュ・フロー	0		
資金増加額	0		

(注) 勘定の略称は次のとおり。  
 産業勘定 産業基盤整備勘定  
 施設勘定 施設整備等勘定  
 小規模勘定 小規模企業共済勘定  
 倒産防止勘定 中小企業倒産防止共済勘定  
 工配勘定 工業再配置等業務特別勘定  
 産炭勘定 産炭地域経過業務特別勘定  
 出資勘定 出資承継勘定

24. 特定関連会社、関連会社及び関連公益法人等の概要

(1)名称、業務の概要、独立行政法人との関係及び役員の名

区分	名称	業務の概要	独立行政法人との関係	役員の名(独立行政法人での最終職名)(注)		
				代表取締役社長		
特定 関連 会社	株式会社みはら産業創造センター	新規創業等支援施設の整備・管理業務、投資事業有限責任組合財産の運営及び管理	出資先	代表取締役社長	里見 昭	
				専務取締役	山本 満	
				取締役	権田 源太郎	
				取締役	小俣 邦正	
				取締役	松岡 康彦	
				取締役	吉田 修一	
				取締役	杉岡 芳樹	
				取締役	田中 紀一朗	
				取締役	藤井 邦彦	
				取締役	戸塚 英明	
				監査役	野村 隆	
	監査役	吉川 節				
	監査役	大杉 典樹				
	株式会社テクノインキュベーションセンター	新規創業等支援施設の整備・管理業務等	出資先	代表取締役社長	魚住 汎輝	
				専務取締役	平野 謙二	
				取締役	島田 万里	
				取締役	友江 政治	
				監査役	福田 克己	
				監査役	山内 良一	
				監査役	藤本 和彦	
	中小企業・地域シェアサービス(株)	宅地環境の維持・改善等	出資先	代表取締役社長	楠美 憲章	
				代表取締役副社長	上野 成斌	元監事
				常務取締役	庄司 功	元中小企業大学校関西校校長
				取締役	櫻尾 孝	
				監査役	麻生 京介	
	株式会社今治繊維リソースセンター	繊維事業者への情報提供等	出資先	代表取締役社長	藤高 豊文	
				代表取締役専務	平林 元樹	
				常務取締役	木村 忠司	
				取締役	門田 誓	
				取締役	藤原 明生	
				取締役	近藤 寛司	
				取締役	平尾 浩一郎	
				取締役	杉野 廣	
				取締役	原田 政一	
				監査役	宇高 福則	
				監査役	清水 一夫	
				監査役	玉井 榮治	
				株式会社繊維リソースいしかわ	繊維事業者への情報提供等	出資先
	代表取締役社長	伊藤 靖彦				
	専務取締役	福田 洋之				
	取締役	土肥 淳一				
取締役	有田 良児					
取締役	鈴木 賢二					
取締役	榎 富次郎					
取締役	西 紀幸					
取締役	八木 孝男					
取締役	大宮 睦夫					
取締役	田村 清健					
取締役	中山 賢一					
取締役	大沼 利洋					
取締役	奥村 嘉宏					
取締役	菅原 貞光					
取締役	小川 栄一					
取締役	黒川 利明					
取締役	山口 哲雄					
監査役	寺西 盛雄					
監査役	米谷 恒洋					
株式会社旭川産業高度化センター	産業高度化施設の整備・管理に関する事業	出資先	取締役会長	近藤 光雄		
			代表取締役社長	吉田 尚弘		
			代表取締役副社長	松田 忠男		
			取締役	出口 泰寛	北海道支部審議役	
			取締役	富樫 秀文		
			取締役	渡邊 昇		
			取締役	高橋 准一		
			取締役	高丸 修		
			取締役	横山 茂敏		
			取締役	小笠原 尚武		
			取締役	松下 公哉		
			取締役	八巻 真寛		
			取締役	吉森 静雄		
			取締役	横田 憲一		
			取締役	山口 力		
			取締役	足立 真		
			監査役	米田 俊則		
			監査役	有馬 弥史		
			監査役	安藤 徹		
			監査役	三谷 元		



## (1)名称、業務の概要、独立行政法人との関係及び役員の名

区分	名称	業務の概要	独立行政法人との関係	役員の名(独立行政法人での最終職名)(注)			
特定 関連 会社	株南国オフィスパークセンター	産業業務機能支援中核施設の整備・管理に関する事業	出資先	代表取締役会長	橋本 大二郎		
				代表取締役社長	濱田 純		
				取締役	石栗 信司	地域経済振興部審議役	
				取締役	秋元 厚志		
				取締役	松岡 新生		
				取締役	大津 圭介		
				取締役	吉村 雅男		
				取締役	瀧田 松一		
				監査役	澤田 準		
				監査役	岡内 紀雄		
監査役	竹中 守						
関 連 会 社	人間都市開発㈱	駐車場、駐輪場の管理及び情報提供に関する事業	出資先	代表取締役社長	田中 豊徳		
				取締役	吉田 竹雄		
				取締役	天野 忠幸		
				取締役	横田 康博		
				取締役	荻野 喜美雄		
				取締役	吉川 涉明		
				取締役	山岸 義弘		
				取締役	岩崎 茂		
				取締役	松井 秀男		
				取締役	柴田 欽一		
				取締役	藤田 勝元		
				取締役	内村 良一		
				監査役	清水 金吾		
	監査役	諸井 清治					
	監査役	豊田 希一					
	王寺地域振興㈱	駐車場、多目的ホール、コジェネ設備の整備・管理に関する事業	出資先	代表取締役社長	植田 忠行		
				取締役	植野 功治		
				取締役	松本 法尙		
				取締役	北 義次		
				監査役	柏原 剛		
				監査役	井上 弘		
				監査役	野村 俊博		
	くつのまちながた神戸㈱	中心市街地都市型産業支援施設の整備・管理に関する事業	出資先	代表取締役社長	河野 忠博		
				代表取締役専務	森 政勝		
				取締役	西川 忠敬		
				取締役	坂本 幸夫		
				取締役	財田 美信		
				監査役	不老 嘉彦		
				監査役	岸本 芳久		
	津山地域振興開発㈱	駐車場の管理に関する事業	出資先	代表取締役社長	福井 啓人		
				取締役	横野 洋一		
				取締役	和田 倍夫		
				取締役	高原 清隆		
取締役				高山 文秀			
取締役				吉田 幸信			
常勤監査役				山本 浩			
監査役				三宅 洋子			
監査役				渡邊 格			
㈱町田まちづくり公社				駐車場、共同荷捌場等の整備・管理に関する事業	出資先	代表取締役社長	石阪 丈一
						取締役副社長	平本 勝哉
						常務取締役	川俣 洋之進
						取締役	又吉 一成
	取締役	柳澤 秀秋					
	取締役	八木下 恒昭					
	取締役	宮坂 博章					
	取締役	諸星 健					
	取締役	石井 幸隆					
	取締役	渋谷 直明					
	取締役	柴山 和宏					
	取締役	小川 尚孝					
	取締役	山下 久					
常勤監査役	引田 徹						
監査役	前田 高穂						
監査役	菊池 潔						
監査役	稲垣 幸二						

(1)名称、業務の概要、独立行政法人との関係及び役員の名

区分	名称	業務の概要	独立行政法人との関係	役員の名(独立行政法人での最終職名)(注)	
関連会社	足立市街地開発㈱	駐車場、駐輪場・催事場の整理・管理に関する事業	出資先	代表取締役社長	青井 千尋
				専務取締役	柳橋 満
				常務取締役	加藤 俊次
				取締役	角田 公
				取締役	石川 義夫
				取締役	坂本 寛文
				取締役	佃 朝明
				取締役	関野 安弘
				取締役	草野 晋
				取締役	入戸野 清彦
				常勤監査役	中村 正
				監査役	浜田 朗雄
				監査役	柿沼 貞太郎
				北九州紫川開発㈱	駐車場、熱源供給施設の整備・管理に関する事業
代表取締役社長	井上 哲哉				
常務取締役	古本 準一				
取締役	新家 忠政				
取締役	志村 直也				
取締役	津田 隆				
常勤監査役	水上 理				
監査役	田中 勉				
監査役	和田 肇				
明石地域振興開発㈱	駐車場、地域情報センターの整備・管理に関する事業	出資先	代表取締役社長		
			取締役	中島 繁樹	
			取締役	喜田 耕史	
			取締役	松村 和美	
			取締役	定久 武司	
			常勤監査役	仲島 正晴	
			監査役	柏木 英雄	
			監査役	中川 基治	
三田地域振興㈱	駐車場、情報プラザの整備・管理に関する事業	出資先	代表取締役社長	岡田 義弘	
			代表取締役副社長	増田 大成	
			取締役	竹内 英昭	
			取締役	井上 久雄	
			常勤監査役	矢野 浩一郎	
			監査役	久保 定	
			監査役	小仲 保夫	
㈱富山市民プラザ	駐車場の整備・管理に関する事業	出資先	代表取締役社長	石田 淳	
			代表取締役副社長	松田 善正	
			専務取締役	赤根 英夫	
			取締役	八嶋 健三	
			取締役	三ツ塚 哲二	
			取締役	並木 誠	
			取締役	新田 八朗	
			取締役	福原 祥二	
			取締役	桑名 博勝	
			常勤監査役	田村 孝	
			監査役	濱谷 元一郎	
			監査役	杉原 信介	
岡山都市開発㈱	駐車場、駐輪場、多目的ホールの整備・管理に関する事業	出資先	代表取締役社長	村手 聡	
			取締役	和氣島 美彦	
			取締役	小林 良久	
			常勤取締役	真壁 伸介	
			監査役	周藤 俊典	
			監査役	木原 文男	
			常勤監査役	近久 耕児	
沼津まちづくり(株)	駐車場、多目的ホール等の整備・管理に関する業務	出資先	代表取締役社長	大橋 徳治	
			取締役	乾 精治	
			取締役	小栗 敷	
			常勤監査役	鈴木 素子	
			監査役	諏訪部 恭一	
			監査役	高橋 正登	
防府地域振興(株)	駐車場、多目的ホール等の整備・管理に関する業務	出資先	代表取締役社長	松浦 正人	
			取締役	嘉村 悦男	
			取締役	藤本 滄夫	
			取締役	浅田 道夫	
			取締役	湯浅 克彦	
			常勤監査役	吉永 慶治	
			監査役	内藤 和行	
監査役	桑原 正文				
ソリオ宝塚都市開発㈱	中心市街地都市型産業支援施設の整備・管理に関する事業	出資先	代表取締役社長	樋口 健	
			代表取締役専務	宮先 昇	
			常務取締役	渡邊 嘉久	
			取締役	高橋 清之	
			取締役	荒木 直也	
			取締役	小野寺 景樹	
			常勤監査役	辻 実行	
			監査役	作田 誠司	
			監査役	高橋 康	

(1)名称、業務の概要、独立行政法人との関係及び役員の名

区分	名称	業務の概要	独立行政法人との関係	役員の名(独立行政法人での最終職名)(注)	
関 連 会 社	㈱新産業支援テクノコア	新規創業等支援施設の整備・管理業務等	出資先	代表取締役社長	中村 明人
				代表取締役専務	刈谷 富彦
				取締役	猿渡 要司
				取締役	岡部 秀夫
				監査役	上口 猛司
				監査役	小林 巖
	㈱さかい新事業創造センター	新規創業等支援施設の整備・管理業務等	出資先	代表取締役社長	指吸 明彦
				専務取締役	播井 三千夫
				取締役	篠塚 清
				取締役	寺田 勝史
				監査役	高木 俊明
				監査役	岡田 芳明
	神戸都市振興サービス㈱	新規創業等支援施設の整備・管理業務等	出資先	代表取締役社長	岡田 耕作
				代表取締役常務	碓山 武司
				取締役	大塚 博範
				取締役	神田 勉
				取締役	中村 三郎
				取締役	坂本 幸夫
				取締役	山本 朋廣
				監査役	小西 阿佐男
				監査役	高橋 英比古
				監査役	前田 晴秀
	倉敷ファッションセンター(株)	インキュベータ施設の運営等	出資先	代表取締役社長	青井 賢平
				専務取締役	柳沢 正
				取締役	西 満寿男
				取締役	神田 昌幸
				取締役	村上 秀夫
				取締役	大島 邦雄
				取締役	河合 達朗
				取締役	佐藤 榮
				取締役	尾崎 真一郎
				取締役	松本 正
				取締役	尾崎 博章
				取締役	國貞 彰
				取締役	落司 量則
				取締役	河合 秀文
				取締役	神馬 真一郎
				監査役	井口 允
	監査役	荻野 順一郎			
	監査役	小郷 武史			
	(株)上市まちづくり公社	商業活性化施設(多目的ホール等)の運営等	出資先	代表取締役社長	伊東 尚志
				取締役	坂井 種悦
取締役				小森 武次	
取締役				岡部 照久	
取締役				平井 博明	
監査役				黒田 勲	
横須賀中央まちづくり(株)	商業活性化施設(駐車場等)の運営等	出資先	代表取締役社長	杉本 俊一	
			代表取締役専務	田口 永俊	
			取締役	荒木 勉	
			取締役	上原 英雄	
			取締役	岡本 康英	
			取締役	高地 光雄	
			取締役	佐川 展裕	
			取締役	佐久間 良樹	
			取締役	鈴木 一隆	
			取締役	西 俊彦	
			取締役	平松 廣司	
			取締役	矢島 靖夫	
			取締役	山口 勤	
			取締役	山口 靖二	
取締役	山本 裕一				
監査役	浜田 哲二				
監査役	田中 芳夫				
監査役	廣瀬 政仁				
中里村地域開発(株)	共同店舗及び商業活性化施設(多目的ホール等)の運営等	出資先	代表取締役社長	吉楽 克之	
			代表取締役副社長	高橋 信雄	
			専務取締役	小林 弘規	
			常務取締役	上原 辰巳	
			監査役	樋口 茂	
			監査役	吉楽 雄	

## (1)名称、業務の概要、独立行政法人との関係及び役員の名

区分	名称	業務の概要	独立行政法人との関係	役員の名(独立行政法人での最終職名)(注)	
開 連 会 社	朝日商業開発(株)	共同店舗及び商業活性化施設 (多目的ホール等)の運営等	出資先	取締役会長	魚津 龍一
				代表取締役社長	岩田 光博
				取締役	深見 弘夫
				取締役	広川 裕明
				取締役	清水 一朗
				監査役	橋 貴
	(株)松阪街づくり公社	共同店舗及び商業活性化施設 (会議室等)の運営等	出資先	代表取締役社長	松田 和祐
				取締役	杉山 龍一
				取締役	中村 繁郎
				取締役	中西 久雄
				取締役	小室 千明
				取締役	中島 孝
				取締役	別所 孝雄
				取締役	森下 美樹
				取締役	笠原 正一
				監査役	吉川 和男
	下松商業開発(株)	共同店舗及び商業活性化施設 (多目的ホール等)の運営等	出資先	代表取締役社長	山田 宏
				取締役相談役	伊賀 訓之
				取締役	金織 俊弘
				取締役	森田 康夫
				取締役	弘中 伸寛
				取締役	橋本 憲二
				取締役	相本 英明
				取締役	花田 正晴
				取締役	柳井 真美
				監査役	金井 一成
	福野まちづくり(株)	商業活性化施設(多目的ホ-ル、 スポーツ施設等)の運営等	出資先	代表取締役会長	溝口 進
				代表取締役社長	橋爪 忠雄
				常務取締役	花島 榮一
				取締役	清都 邦夫
				取締役	南 繁
				取締役	中西 久彦
				取締役	山邊 美嗣
				取締役	水木 猛
				取締役	石崎 俊彦
				取締役	儀 喜作
				監査役	西能 忠幸
				監査役	伊東 浩
	監査役	香川 俊光			
	徳島工芸村(株)	共同店舗及び商業活性化施設 (研修室等)の運営等	出資先	代表取締役社長	木村 正裕
				代表取締役副社長	松浦 勤
				代表取締役専務	片岡 傳行
代表取締役常務				加藤 秀典	
取締役				坂 文晴	
取締役				中西 廣太郎	
取締役				住友 武秀	
取締役				岡本 魚雄	
監査役				前田 公男	
監査役				平尾 優二	
かがみ街づくり(株)	共同店舗及び商業活性化施設 (多目的ホール等)の運営等	出資先	代表取締役会長	生田 久	
			代表取締役社長	佐藤 克英	
			取締役	福嶋 達朗	
			取締役	岡村 正明	
			取締役	作田 紀夫	
			監査役	古田 泰弘	
玉野街づくり(株)	共同店舗及び商業活性化施設 (多目的ホール等)の運営等	出資先	取締役会長	藤原 侃	
			代表取締役社長	近藤 勇進	
			代表取締役専務	北野 良介	
			専務取締役	中山 宏治	
			取締役	小笠原 幹雄	
			取締役	尾関 勤	
			取締役	青井一介	
			取締役	黒田 晋	
			取締役	大原 亨	
			取締役	伊達 元英	
監査役	鴨生 忠夫				
監査役	渡邊 一郎				
西淡まちづくり(株)	共同店舗及び商業活性化施設 (文化教室等)の運営等	出資先	代表取締役	池田 昌宏	
			取締役	河辺 威志	
			取締役	伊郷 淳郎	
			取締役	田浦 稔康	
			取締役	川原 省吾	
			取締役	石田 三千夫	
監査役	志智 宣夫				

## (1)名称、業務の概要、独立行政法人との関係及び役員の名

区分	名称	業務の概要	独立行政法人との関係	役員の名(独立行政法人での最終職名)(注)		
開 連 会 社	花山村地域開発(株)	共同店舗及び商業活性化施設 (駐車場等)の運営等	出資先	代表取締役社長	中鉢 常悦朗	
				取締役	佐藤 倫治	
				取締役	千葉 和俊	
				取締役	千葉 勝義	
				取締役	千葉 繁美	
				監査役	佐藤 由之	
				監査役	佐藤 右尚	
	(株)久慈物産市場	共同店舗及び商業活性化施設 (駐車場等)の運営等	出資先	代表取締役社長	山内 隆文	
				専務取締役	加藤 喜健	
				取締役	谷地 英之進	
				取締役	岩花 政男	
				取締役	卯道 勝志	
				監査役	宇部 光晃	
				監査役	刈城 利彦	
	牛津街づくり(株)	共同店舗及び商業活性化施設 (多目的ホール等)の運営等	出資先	代表取締役社長	七浦 弘和	
				代表取締役	小柳 袈裟治	
				取締役	江里口 秀次	
				取締役	古川 一誠	
				取締役	鶴丸 啓治	
				取締役	栗原 俊虫	
				取締役	島内 聖義	
				監査役	富田 久好	
				監査役	立花 巖	
				監査役	松田 徹	
				監査役	江口 章	
	(株)志布志まちづくり公社	共同店舗及び商業活性化施設 (多目的ホール等)の運営等	出資先	取締役会長	本田 修一	
				代表取締役社長	脇岡 良平	
				取締役	五代 勉	
				取締役	河本 正男	
				取締役	末永 雅雄	
				取締役	鬼塚 靖也	
				取締役	榎野 廣一	
				取締役	原田 省二	
				監査役	瀬戸口 司	
				監査役	下野 太志	
	八千代タウン開発(株)	共同店舗及び商業活性化施設 (多目的ホール等)の運営等	出資先	代表取締役社長	沖本 信男	
				代表取締役副社長	末本 昭	
				取締役	中間 未雄	
				取締役	天清 斐雄	
				取締役	上岡 誠三	
				取締役	山本 優	
				監査役	若林 正一	
			監査役	本慶 高三		
			監査役	河井 信治		
大阪市商業振興企画(株)	共同店舗及び商業活性化施設 (多目的ホール等)の運営等	出資先	代表取締役社長	本並 一利		
			取締役	山本 正夫		
			取締役	川端 健一		
			取締役	松本 哲		
			監査役	阪本 敏		
			監査役	仲野 恵		
			監査役	木下 進		
(株)タンバベルグひかみ	共同店舗及び商業活性化施設 (多目的ホール等)の運営	出資先	代表取締役社長	加納 辰夫		
			取締役	辻 康信		
			取締役	内藤 行博		
			取締役	垣本 健		
			監査役	林 健二		
			監査役	中川 貢		
			監査役	赤田 浩三		
つるぎ街づくり(株)	共同店舗及び商業活性化施設 (多目的ホール等)の運営等	出資先	代表取締役社長	杉本 哲郎		
			代表取締役会長	柴多 進		
			取締役	小堀 幸穂		
			取締役	山本 隆		
			取締役	角永 善一		
			取締役	村山 一美		
			取締役	岡田 俊吾		
			取締役	直田 孝行		
			取締役	堀田 吉彦		
			取締役	本田 陽三		
			監査役	中野 秀雄		
			監査役	宮嶋 吉和		
			監査役	北田 慎一		
上山二日町再開発(株)	商業活性化施設(会議室、駐車 場等)の運営等	出資先	代表取締役社長	横戸 長兵衛		
			取締役	高橋 正		
			取締役	鏡 達夫		
			取締役	佐藤 研治		
			取締役	鈴木 敏明		
			監査役	須田 礼嗣		
			監査役	井上 順一		
			監査役	松本 克彦		

## (1)名称、業務の概要、独立行政法人との関係及び役員の名

区分	名称	業務の概要	独立行政法人との関係	役員の名(独立行政法人での最終職名)(注)	
関連会社	六日町街づくり(株)	共同店舗及び商業活性化施設(多目的室等)の運営等	出資先	代表取締役社長	関口 恭一郎
				取締役	山田 富重郎
				取締役	南雲 辰雄
				取締役	今成 康明
				取締役	石原 健一
				取締役	山本 利夫
				監査役	木暮 忠茂
				監査役	平賀 道明
				監査役	塩谷 明男
				(株)ディア四日市	商業活性化施設(駐車場等)の運営等
	代表取締役副社長	鈴木 主計			
	取締役副社長	山下 正文			
	専務取締役	森 勉			
	取締役	樋口 俊夫			
	取締役	北岡 敏孝			
	取締役	川村 政人			
	取締役	北川 正彦			
	取締役	中村 邦彦			
	取締役	森 敏明			
	取締役	野口 満彦			
	取締役	冢坂 有朋			
	取締役	阪上 忠弘			
	取締役	加藤 幹博			
	取締役	柴田 寛			
	取締役	北川 利美			
	取締役	中山 一			
	取締役	塚田 博			
	取締役	角谷 佐太雄			
	監査役	福村 高文			
	監査役	辻 俊文			
	監査役	服部 律男			
	監査役	長谷川 正統			
	沖縄市アメニティプラン(株)	共同店舗及び商業活性化施設(研修室等)の運営等	出資先	取締役会長	東門 美津子
				代表取締役社長	鳥袋 芳敬
				取締役専務	仲村 明
				取締役	浜比嘉 勇
				取締役	徳平 國広
				取締役	名護 宏雄
				取締役	池原 成信
				取締役	比屋根 清一
				取締役	山口 善永
				取締役	池原 清
取締役				与那嶺 安雄	
取締役				古堅 宗光	
監査役	仲原 親良				
監査役	山田 勝				
監査役	比嘉 輝昭				
西城町産業振興開発(株)	共同店舗及び商業活性化施設(多目的ホール等)の運営等	出資先	代表取締役社長	田盛 敬三	
			取締役	石川 芳秀	
			取締役	入江 幸弘	
			取締役	國光 拓自	
			取締役	丸山 公輝	
			取締役	藤岡 敬典	
			取締役	岡下 清次	
			取締役	岡田 順子	
			取締役	堀井 真由美	
			監査役	大江 久都	
監査役	藤井 達司				
糸魚川タウンセンター(株)	共同店舗及び商業活性化施設(多目的ホール等)の運営等	出資先	代表取締役社長	高瀬 衛	
			取締役	岡澤 一雄	
			取締役	山下 建夫	
			取締役	栗林 雅博	
			取締役	猪又 史博	
			取締役	片山 佐一	
			取締役	金子 富治	
			取締役	後藤 幸洋	
			取締役	山岸 初夫	
			取締役	梅澤 敏幸	
			取締役	山岸 美隆	
			監査役	江口 清司	
監査役	橋口 隆志				
荒尾商業開発(株)	共同店舗及び商業活性化施設(研修室等)の運営等	出資先	代表取締役社長	寺本 正	
			取締役会長	前畑 淳治	
			取締役	若杉 豊毅	
			取締役	瀧名 厚英	
			取締役	坂田 美千也	
			取締役	川端 明生	
			取締役	宮村 勝彦	
			取締役	杉山 憲司	
			取締役	黒田 邦治	
			監査役	前田 博敏	
			監査役	岡村 匡哲	

(1)名称、業務の概要、独立行政法人との関係及び役員の名

区分	名称	業務の概要	独立行政法人との関係	役員の名(独立行政法人での最終職名)(注)	
開 連 会 社	丹波地域開発(株)	共同店舗及び商業活性化施設 (多目的ホール等)の運営等	出資先	代表取締役社長	寺尾 豊爾
				取締役	湊 忠
				取締役	岩崎 雄造
				取締役	荒井 豊
				取締役	平尾 輝夫
				取締役	瀧本 哲治
				監査役	片山 和弘
				監査役	石橋 治男
				監査役	山口 正城
	高砂商業振興(株)	共同店舗及び商業活性化施設 (イベント広場等)の運営等	出資先	取締役会長	岡 恒雄
				代表取締役社長	塩谷 武彦
				代表取締役副社長	伊藤 勝之
				取締役	雨宮 榮彦
				取締役	桑田 純一郎
				取締役	志方 正昭
				取締役	山本 広志
				取締役	田中 清之
				取締役	木村 重夫
				取締役	松下 公孝
				監査役	登 幸人
	監査役	杉野 重利			
	監査役	赤松 一人			
	(株)小国いきいき街づくり公社	商業活性化施設(多目的ホ ール、駐車場等)の運営等	出資先	代表取締役社長	加藤 功
				取締役相談役	小野 精一
取締役				佐藤 重光	
取締役				加藤 春雄	
取締役				相田 淑孝	
取締役				伊藤 栄一	
監査役				舟山 栄二	
監査役				吉田 一夫	
監査役				今 与志裕	
常陸大宮街づくり(株)	共同店舗及び商業活性化施設 (多目的ホール等)の運営	出資先	取締役相談役	矢数 浩	
			代表取締役会長	高岡 文男	
			代表取締役社長	岡崎 信幸	
			取締役	黒澤 明雄	
			取締役	高澤 元人	
			取締役	内田 善博	
			取締役	三次 真一郎	
			取締役	川田 喜義	
			取締役	小林 亨	
			監査役	土屋 一成	
			監査役	前田 尚利	
監査役	小野瀬 一美				
甲府中央まちづくり(株)	商業活性化施設(駐車場等)の 運営等	出資先	代表取締役社長	太田 源一郎	
			専務取締役	高野 洋志雄	
			取締役	倉金 守生	
			取締役	大野 森	
			取締役	長坂 善雄	
			取締役	原 繁雄	
			監査役	深澤 嘉彦	
監査役	萩原 勝				
御殿場まちづくり(株)	共同店舗及び商業活性化施設 (多目的ホール等)の運営等	出資先	代表取締役社長	田代 博久	
			取締役	勝亦 功	
			取締役	勝又 親男	
			取締役	嶋田 泉太郎	
			取締役	渡辺 義広	
			取締役	長田 利一	
			取締役	藤森 利彦	
			取締役	鈴木 美男	
			監査役	貫沼 久	
			監査役	渡辺 優	
監査役	齋藤 行好				
みしま街づくり(株)	商業活性化施設(多目的ホー ル等)の運営等	出資先	代表取締役社長	柳川 武雄	
			取締役副社長	萩野 毅	
			代表取締役専務	小坂 有司	
			取締役	原 晴之	
			取締役	杉山 裕明	
			取締役	大木 繁	
			取締役	佐野 正典	
			取締役	後藤 好成	
			監査役	須田 徳男	
監査役	遠藤 隆				

## (1)名称、業務の概要、独立行政法人との関係及び役員の名

区分	名称	業務の概要	独立行政法人との関係	役員の名(独立行政法人での最終職名)(注)	
開 連 会 社	知立まちづくり(株)	商業活性化施設(ホール、駐車場等)の運営等	出資先	代表取締役社長	永田 太三
				取締役	加藤 敏三
				取締役	渡辺 武
				取締役	隅田 薫
				取締役	池田 温太郎
				取締役	岩堀 行雄
				監査役	岡本 勝年
				監査役	栗田 保雄
	三根街づくり(株)	共同店舗及び商業活性化施設(多目的ホール等)の運営等	出資先	取締役会長	末安 伸之
				代表取締役社長	石井 武俊
				専務取締役	石丸 克人
				取締役	平 秀巳
				取締役	野田 初憲
				取締役	大坪 幸志
				取締役	富松 裕明
				取締役	姫野 憲治
				監査役	大坪 常雄
	(株)田園都市未来新田	共同店舗及び商業活性化施設(多目的ホール等)の運営等	出資先	代表取締役社長	木村 岑生
				取締役副社長	村岡 登
				取締役副社長	木村 昭善
				取締役	林 弘二
				取締役	堀塚 太郎
				取締役	山崎 久美子
				取締役	荻原 泉
				監査役	新井 洋
				監査役	山崎 恒男
				監査役	木村 昌之
	三好商業振興(株)	共同店舗及び商業活性化施設(会議室等)の運営等	出資先	代表取締役社長	青木 伸之
			専務取締役	原田 真貴	
			専務取締役	鈴木 金光	
			常務取締役	松浦 孔明	
			常務取締役	青木 久司	
			常務取締役	加藤 哲司	
			取締役	久野 芳夫	
			取締役	山田 昭	
			取締役	新美 文二	
			取締役	鳥居 鏡一	
			取締役	久野 韶光	
			監査役	加藤 春雄	
			監査役	大島 修	
三笠工業団地開発(株)	三笠第2工業団地に係わる工業団地の造成及び分譲等	出資先	代表取締役社長	西村 和義	
			専務取締役	星野 直義	
			取締役	西城 賢策	
			取締役	岡本 政憲	
			取締役	加勢 寛一	
			取締役	荒井 孝治	
			監査役	佐々木 勲	
			監査役	山本 紀光	
(株)赤平花卉園芸振興公社	種苗及び花卉の生産・販売等	出資先	代表取締役	堀口 輝秋	
			常務取締役	浅水 忠男	
			取締役	市川 裕章	
			監査役	川本 優	
(株)美唄ハイテクセンター	コンピューター機器及び情報処理産業企業化育成施設の賃貸に関する業務等	出資先	代表取締役社長	櫻井 道夫	
			常務取締役	渋谷 孝喜	
			取締役	岸本 邦宏	
			取締役	渡辺 文夫	
			取締役	関根 敏夫	
			取締役	大竹 繁夫	
			取締役	早河 常機	
			取締役	西野 太郎	
			取締役	戸嶋 智幸	
			監査役	佐々木 勲	
			監査役	藤浦 宣治	
(株)歌志内ショッピングセンター	共同店舗賃貸業務等	出資先	代表取締役	相原 稔	
			常務取締役	亀田 博幸	
			取締役	水上 博	
			監査役	齊藤 充	
			監査役	秋元 郁雄	
(株)花ぶらす	農産物の加工・食品製造及び販売・飲食店の経営等	出資先	取締役社長	喜多篠 成則	
			取締役相談役	立花 民雄	
			取締役	田中 悟	
			取締役	黒田 洋	
			取締役	久原 理	
			取締役	井上 綾子	
			監査役	井手 保	
			監査役	砥上 勝	
夕張木炭製造(株)	木炭・木炭精製製品の製造及び販売等	出資先	代表取締役	中林 和夫	
			取締役	中島 秀喜	
			取締役	西田 洋二	
			取締役	高屋敷 隆志	
			監査役	渡部 靖雄	



## (1)名称、業務の概要、独立行政法人との関係及び役員の名

区分	名称	業務の概要	独立行政法人との関係	役員の名(独立行政法人での最終職名)(注)	
開 連 会 社	(株)赤平フィッシュセンター	魚介類のふ化・養殖・加工ならびに販売等	出資先	代表取締役社長	石本 明
				取締役	鈴木 弘三
				取締役	田村 凌一
	(株)エコバレー歌志内	産業廃棄物の収集・運搬・処理及び処分・電気供給事業等	出資先	代表取締役	尾崎 泰司
				取締役	重廣 道明
				取締役	滝田 敦
				取締役	成富 修輔
				監査役	村上 隆興
	㈱星の降る里芦別	市民公園の管理	出資先	代表取締役社長	末野 篤國
				取締役	林 政志
				取締役	坂田 憲正
				取締役	道島 尚光
				取締役	湯浅 哲也
	㈱マイントピア別子	別子銅山跡地を活用したテーマパークの管理運営	出資先	代表取締役社長	佐々木 龍
				代表取締役	鈴木 暉三弘
				専務取締役	船越 豪晴
				取締役	林 廣志
				取締役	作田 公一
				取締役	松島 裕彦
				取締役	秦 一男
				取締役	佐伯 要
				取締役	白石 友一
				取締役	中山 勉治郎
				監査役	野間 豊博
				監査役	檀垣 庸
	㈱あいおいアクアポリス	地域産業施設等の管理運営	出資先	代表取締役会長	谷口 芳紀
				代表取締役社長	江見 洋
				取締役	今和泉 真一
				取締役	森田 文蔵
				監査役	大西 敏夫
				監査役	大崎 恒文
	㈱大阪繊維リソースセンター	繊維事業者への情報提供等	出資先	代表取締役社長	真銅 孝三
				代表取締役常務	北 一彌
取締役				熊谷 敬	
取締役				榎谷 昇	
取締役				澤田 隆夫	
取締役				吉田 青弘	
取締役				樽井 義幸	
取締役				轟 俊一	
監査役				岸本 正男	
監査役				池藤 悦男	
監査役				植野 和雄	
㈱浜松ファッション・コミュニティセンター	繊維事業者への情報提供等	出資先	取締役会長	高林 義和	
			代表取締役社長	中山 信雄	
			専務取締役	辻村 信太郎	
			取締役	杉山 栄一	
			取締役	鈴木 将史	
			取締役	中山 正邦	
			取締役	小野 浩孝	
			取締役	岡本 一八	
			取締役	伊藤 修二	
			取締役	志賀 勝	
			取締役	御空 健一郎	
			取締役	藤田 正治	
			取締役	松下 滿彦	
			取締役	鈴木 悦司	
			取締役	加藤 有星	
			㈱富山県総合情報センター	産業高度化施設の整備・管理に関する事業	出資先
代表取締役専務	藤木 俊光				
代表取締役常務	山本 賢治				
取締役	森 雅志				
取締役	橋 慶一郎				
取締役	高木 繁雄				
取締役	永原 功				
取締役	金岡 克己				
取締役	川村 人志				
取締役	西島 寛				
取締役	川原 辰雄				
取締役	坂井 俊夫				
取締役	菊盛 信彦				
監査役	酒井 彰義				
監査役	林 時彦				
監査役	小室 修				

(1)名称、業務の概要、独立行政法人との関係及び役員の名

区分	名称	業務の概要	独立行政法人との関係	役員の名(独立行政法人での最終職名)(注)		
開 連 会 社	株式会社 徳島健康科学総合センター	産業高度化施設の整備・管理に関する事業	出資先	代表取締役社長	飯泉 嘉門	
				副社長	原 秀樹	
				代表取締役専務	笹川 皓一	
				取締役	美馬 茂	
				取締役	加藤 昌彦	
				取締役	佐藤 直人	
				取締役	西本 義正	
				取締役	井村 勝信	
				取締役	朝日 浩夫	
				取締役	森 真一	
				取締役	大田 昌平	
				取締役	佐藤 成俊	
				取締役	福寿 芳久	
				取締役	濱 義紹	
				取締役	亀井 俊明	
	監査役	西本 辰年男				
	監査役	勝野 同				
	監査役	松崎 修				
	株式会社 横浜名湖国際頭脳センター	産業高度化施設の整備・管理に関する事業	出資先	代表取締役社長	渡邊 定弘	
				取締役	中山 正邦	
				取締役	山内 啓司	
				取締役	石栗 信司	地域経済振興部審議役
				取締役	小野 昭二	
				取締役	杉山 栄一	
				取締役	宮本 武彦	
				取締役	森永 春一	
				監査役	井上 正賢	
				監査役	伊藤 寿章	
	株式会社 八戸インテリジェントプラザ	産業高度化施設の整備・管理に関する事業	出資先	取締役社長	小林 眞	
				取締役副社長	橋本 昭一	
				取締役	矢野 良明	青森事務所長
				取締役	前田 敏	
				取締役	菅原 壽郎	
				取締役	小林 正基	
				取締役	櫻田 里美	
				取締役	福島 哲男	
				取締役	中田 正昭	
				取締役	加藤 政弘	
				取締役	東 洋幸	
				取締役	鈴木 邦夫	
				取締役	大島 良助	
	取締役	吉田 誠夫				
株式会社 鹿児島島頭脳センター	産業高度化施設の整備・管理に関する事業	出資先	代表取締役社長	吉留 史郎		
			専務取締役	山下 博美		
			取締役	前田 終止		
			取締役	長原 徳美	九州支部地域経済活性化推進役	
			取締役	尾上 和幸		
			取締役	森 博幸		
			取締役	今村 敏治		
			取締役	石黒 聡		
			取締役	竹下 裕巳		
			取締役	森 俊英		
			取締役	桑野 正敬		
			取締役	前田 晋		
			取締役	本坊 慶吉		
			取締役	佐藤 敏郎		
			取締役	秋葉 重貴		
取締役	時田 光一					
監査役	福崎 榮市					
株式会社 北九州テクノセンター	産業高度化施設の整備・管理に関する事業	出資先	代表取締役社長	三木 昌義		
			専務取締役	佐藤 勲		
			取締役	佐藤 恵和		
			取締役	長原 徳美	九州支部地域経済活性化推進役	
			取締役	石井 俊弘		
			取締役	武井 敏一		
			取締役	佐竹 信也		
			監査役	山口 保夫		
			監査役	鈴木 元		
			監査役	津留 義信		

(1)名称、業務の概要、独立行政法人との関係及び役員の名

区分	名称	業務の概要	独立行政法人との関係	役員の名(独立行政法人での最終職名)(注)		
関 連 会 社	株式会社 広島テクノプラザ	産業高度化施設の整備・管理に関する事業	出資先	代表取締役社長	吉田 貞之	
				代表取締役専務	黒瀬 文隆	
				取締役常務	桂 康真	
				取締役	三島 裕三	
				取締役	藏田 義雄	
				取締役	末廣 恵雄	
				取締役	柄原 宏昭	
				取締役	山岡 健樹	
				取締役	奥原 征一郎	
				取締役	木下 博介	
				取締役	鶴野 政人	
				取締役	保坂 幸男	
				監査役	山下 至文	
	監査役	河野 二六夫				
	監査役	熊野 光暁				
	株式会社 嶺和歌山リサーチラボ	産業高度化施設の整備・管理に関する事業	出資先	代表取締役社長	仁坂 吉伸	
				代表取締役専務	中尾 正治	
				取締役	神出 政巳	
				取締役	榎本 慶訓	近畿支部審議役
				取締役	土井 義宏	
				取締役	末包 順一	
				取締役	池内 茂雄	
				取締役	岩倉 煌一	
				取締役	三原 勝	
				取締役	下 宏	
				取締役	釜中 甫干	
				監査役	藤谷 茂樹	
				監査役	瀧井 兵甲	
	監査役	原戸 俊和				
	株式会社 嶺トピカルテクノセンター	産業高度化施設の整備・管理に関する事業	出資先	代表取締役	幸喜 勝	
				取締役	官名 真盛男	
				取締役	落合 徹	九州支部地域振興課長
				取締役	比嘉 毅	
				取締役	佐久真 章	
				取締役	新垣 昌光	
				取締役	辺野喜 信	
取締役				栗 明勝		
取締役				比嘉 稔		
取締役				太田 守明		
取締役				國場 幸一		
取締役				上間 恒義		
取締役				呉屋 守将		
監査役	宮城 正治					
監査役	轟手納 成達					
監査役	嘉陽田 弘二					
株式会社 嶺ぐんま産業高度化センター	産業高度化施設の整備・管理に関する事業	出資先	取締役会長	清水 聖義		
			代表取締役社長	斎藤 勝政		
			専務取締役	石井 謙二		
			取締役	石栗 信司	地域経済振興部審議役	
			取締役	大崎 茂樹		
			取締役	久保田 幹雄		
			取締役	渡邊 一正		
			取締役	飯田 由雄		
			取締役	東原 浩		
			取締役	小塚 幸裕		
			取締役	天田 清之助		
			取締役	小林 幸治		
			取締役	萩原 宗一郎		
監査役	清水 計男					
監査役	田村 一男					
監査役	山田 忠					
株式会社 嶺ブイ・アール・テクノセンター	産業高度化施設の整備・管理に関する事業	出資先	代表取締役社長	中村 明人		
			代表取締役専務	近谷 富彦		
			取締役	岡部 秀夫		
			取締役	田口 義隆		
			取締役	石原 正		
			取締役	星野 鉄夫		
			取締役	岡本 太右衛門		
			監査役	天羽 茂喜		
			監査役	河田 昭男		
			監査役			

(1)名称、業務の概要、独立行政法人との関係及び役員の名

区分	名称	業務の概要	独立行政法人との関係	役員の名(独立行政法人での最終職名)(注)		
関 連 会 社	株式会社 とちぎ産業交流センター	産業高度化施設の整備・管理に関する事業	出資先	代表取締役社長	須藤 揮一郎	
				取締役副社長	高梨 真佐岐	
				取締役副社長	長島 重夫	
				専務取締役	塚田 昭夫	
				取締役	石栗 信司	地域経済振興部審議役
				取締役	佐藤 順一	
				取締役	渡辺 正行	
				取締役	井田 隆一	
				取締役	野沢 美範	
				取締役	小林 忠明	
				取締役	神永 榮	
				取締役	菊地 三夫	
				取締役	岡 伸一郎	
				取締役	築 郁夫	
				取締役	藤井 昌一	
				取締役	青木 勲	
				取締役	林 啓二	
				取締役	佐藤 忠勝	
				取締役	竹内 和則	
				取締役	堀 浩一	
				取締役	岡本 隆典	
				取締役	遠藤 進	
				取締役	森田 英博	
	取締役	石井 邦和				
	取締役	笹部 博史				
	取締役	松尾 則久				
	監査役	菅俣 博				
	監査役	酒井 友男				
	監査役	長 博信				
	株式会社 アルカディア大村	産業業務機能支援中核施設の整備・管理に関する事業	出資先	取締役代表執行役	千葉 敢三	
				代表取締役社長	内田 正二郎	
				取締役	今泉 清明	
				取締役	松尾 真	
				取締役	赤水 保雄	
取締役				浅野 俊壽		
取締役				星野 孝通		
取締役				本田 光範		
取締役				尾崎 嘉生		
取締役				中島 与四郎		
株式会社 北上オフィスプラザ	産業業務機能支援中核施設の整備・管理に関する事業	出資先	会長	高橋 盛吉		
			代表取締役社長	高橋 正夫		
			取締役	辻 哲也	岩手事務所所長	
			取締役	及川 義也		
			取締役	酒井 俊己		
			取締役	永野 勝美		
			取締役	佐藤 安紀		
			取締役	浅沼 新		
			取締役	谷村 邦久		
			取締役	鈴木 充		
			取締役	高橋 司		
			監査役	千田 雅嗣		
			監査役	飯盛 孝志		
監査役	高木 晃三					
株式会社 千歳国際ビジネス交流センター	産業業務機能支援中核施設の整備・管理に関する事業	出資先	代表取締役	山口 幸太郎		
			専務取締役	渡部 徹夫		
			取締役	石栗 信司	地域経済振興部審議役	
			取締役	吉川 隆憲		
			取締役	内田 幹秀		
			取締役	白田 廣一		
			取締役	濱多 悟		
			取締役	針谷 良一		
			取締役	横須賀 英司		
			取締役	加藤 幸司		
			取締役	山本 伸一		
			監査役	須川 善智		
			監査役	樽森 聖一		
			監査役	大和田 勲		
監査役	佐々木 勝利					

(1)名称、業務の概要、独立行政法人との関係及び役員の名

区分	名称	業務の概要	独立行政法人との関係	役員の名(独立行政法人での最終職名)(注)				
開 連 会 社	㈱富山県産業高度化センター	産業業務機能支援中核施設の整備・管理に関する事業	出資先	代表取締役社長	福岡 隆			
				代表取締役副社長	奥田 紀元			
				常務取締役	守護 貴			
				取締役	藤木 俊光			
				取締役	高木 達郎			
				取締役	高木 繁雄			
				取締役	永原 功			
				取締役	川村 人志			
				取締役	西田 東作			
				取締役	南 義弘			
				取締役	坂井 俊夫			
				取締役	菊盛 信彦			
				監査役	細呂木 六良			
				監査役	林 時彦			
	監査役	室谷 泰弘						
	監査役	羽黒 敏雄						
	㈱津サイエンスプラザ	産業業務機能支援中核施設の整備・管理に関する事業	出資先	代表取締役社長	松田 直久			
				代表取締役	谷本 光敏			
				取締役	長田 芳樹			
				取締役	渡邊 信一郎			
				取締役	新澤 隆			
				取締役	四方 淳夫			
				取締役	雲井 純			
				取締役	山口 修			
				取締役	山田 正信			
				監査役	杉谷 元治			
				監査役	山本 隆夫			
				監査役	黒川 正機			
				㈱久留米ビジネスプラザ	産業業務機能支援中核施設の整備・管理に関する事業	出資先	代表取締役社長	江藤 守國
							代表取締役副社長	二又 大榮
	取締役	鷺山 俊勝						
	取締役	篠塚 孝一	九州支部立地推進役					
	取締役	石井 俊弘						
	取締役	坂本 正憲						
	取締役	赤司 真人						
	取締役	日隈 篤裕						
	取締役	北原 明彦						
	取締役	横山 巖						
	監査役	山下 規夫						
	監査役	柿本 真左子						
	監査役	古賀 義幸						
	石巻産業創造㈱	産業業務機能支援中核施設の整備・管理に関する事業	出資先				代表取締役社長	木村 洸也
専務取締役				木村 和夫				
取締役				定光 裕樹				
取締役				木村 耕二				
取締役				菊田 昭				
取締役				浅野 亨				
取締役				阿部 憲二				
監査役				松原 英孝				
監査役				高橋 賢志				
監査役				木村 繁				
㈱八戸港貿易センター	物流支援施設、貿易支援施設を整備	出資先	代表取締役社長	浦山 昭二				
			専務取締役	小滝 勇				
			取締役	田村 優一				
			取締役	菅原 壽郎				
			取締役	内藤 博義				
			取締役	寺尾 進				
			取締役	小野 藤				
			取締役	三浦 慎二				
			取締役	吉田 誠夫				
			取締役	澁谷 久雄				
			取締役	福島 哲男				
			取締役	笹垣 正弘				
			取締役	武輪 俊彦				
			監査役	貝吹 真夫				
			監査役	中村 浩義				
			監査役	田中 範雄				

(1)名称、業務の概要、独立行政法人との関係及び役員の名

区分	名称	業務の概要	独立行政法人との関係	役員の名(独立行政法人での最終職名)(注)		
関連会社	株テクノプラザ米沢	利便施設の運営管理	出資先	代表取締役社長	安部 三十郎	
				代表取締役	高橋 豊	
				取締役	西岡 亮	
				取締役	高橋 博	
				取締役	眞田 徹	山形事務所長
				取締役	長俊 太郎	
				取締役	河端 輝次	
				取締役	宮島 健二	
				取締役	立川 透	
				取締役	青木 敏美	
				取締役	安房 毅	
				取締役	若松 末一	
				取締役	須藤 春雄	
				取締役	上野 英紀	
				取締役	神谷 正	
関連公益法人	(財)中小企業異業種交流財団	異業種交流に関する調査による支援等	業務発注先	会長	岩崎 八男	
				理事長	片山 長昭	
				副理事長	高井 行政	
				副理事長	宮村 宣司	
				副理事長	森岡 吉男	
				専務理事	柳瀬 光昭	
				理事	赤間 善郎	
				理事	小川 洋史	
				理事	川口 護	
				理事	川崎 暢義	
				理事	小紫 正樹	理事
				理事	寺家 照二	
				理事	篠原 徹	
				理事	田中 一郎	
				理事	谷水 克己	
				理事	寺田 範雄	
				理事	中山 誠二	
				理事	成宮 治	
				理事	春川 紀雄	
				理事	福田 甫	
				理事	増本 好男	
理事	松岡 滋					
理事	松宮 國彦					
理事	南出 健一					
理事	山本 茂					
理事	谷村 久興					
監事	坂元 保					
監事	濱田 嘉一					
(財)企業共済協会	中小企業に係る共済制度の調査等	業務発注先	会長	柴田 幹夫		
			理事長	福田 武羅夫		
			専務理事	吉田 直晃		
			理事	篠原 徹		
			理事	寺田 範雄		
			理事	及川 泰伸		
			理事	道添 直樹		
			理事	國崎 廣海		
			監事	磯野 昭治		
監事	杉山 貞一					

(2) 特定関連会社、関連会社及び関連公益法人等と独立行政法人の取引の関連図

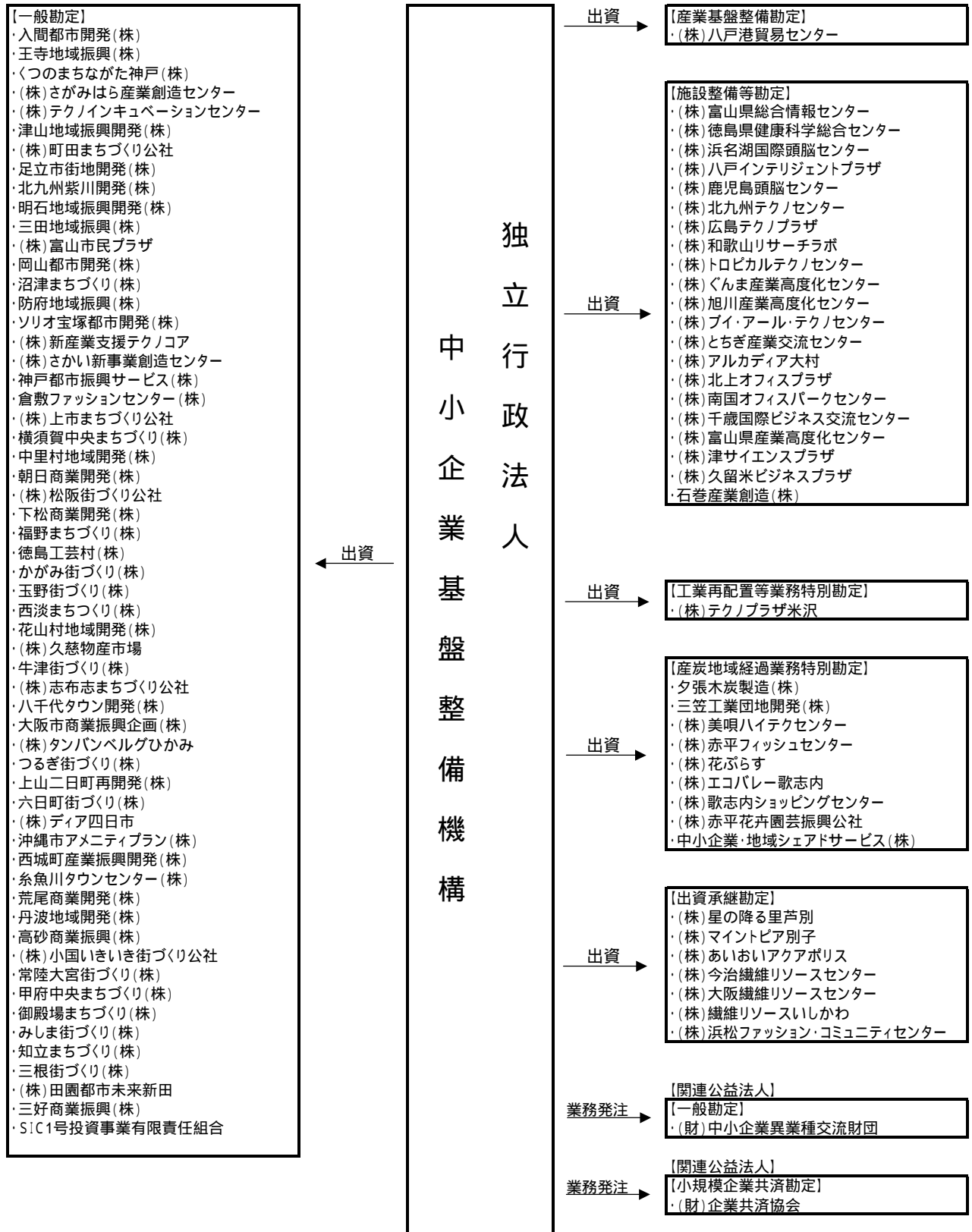





2.6. 保有する特定関連会社及び関連会社の株式の明細

銘柄	所有株式数	期首残高		当期増加額	当期減少額	期末残高	
		取得価額	貸借対照表計上額			取得価額	貸借対照表計上額
特定関連会社							
(株)旭川産業高度化センター	12,000	576,344.371	576,344.371	-	-	576,344.371	576,344.371
(株)南国オフィスパークセンター	12,000	578,633.463	576,414.175	-	6,039.358	578,633.463	570,375.393
中小企業・地域シェアサービス(株)	1,500	15,000.000	15,000.000	-	-	15,000.000	15,000.000
(株)今治繊維リソースセンター	8,600	196,899.188	196,899.188	-	-	196,899.188	196,899.188
(株)繊維リソースいしかわ	3,400	163,971.701	108,216.667	-	2,656.192	163,971.701	105,560.475
(株)さがみほら産業創造センター	22,700	1,135,000.000	1,135,000.000	-	-	1,135,000.000	1,135,000.000
(株)テクノインキュベーションセンター	10,700	535,000.000	535,000.000	-	-	535,000.000	535,000.000
関連会社							
(株)八戸インテリジェントプラザ	12,000	312,719.668	310,939.250	-	827.895	312,719.668	310,111.355
(株)鹿児島頭脳センター	12,000	416,436.076	416,436.076	-	-	416,436.076	416,436.076
(株)トロピカルテクノセンター	12,000	510,025.700	510,025.700	-	375,079.201	510,025.700	134,946.499
石巻産業創造(株)	12,000	504,010.452	486,724.267	-	194,572.438	504,010.452	292,151.829
(株)千歳国際ビジネス交流センター	12,000	544,359.357	544,359.357	-	-	544,359.357	544,359.357
(株)北上オフィスプラザ	12,000	515,466.411	503,987.194	-	18,575.456	515,466.411	485,411.738
(株)富山県産業高度化センター	12,000	557,393.571	553,955.037	-	1,509.205	557,393.571	552,445.832
(株)津サイエンスプラザ	12,000	566,168.804	564,445.824	-	3,810.318	566,168.804	560,635.506
(株)久留米ビジネスプラザ	12,000	588,835.603	565,746.290	-	6,877.327	588,835.603	558,868.963
(株)アルカディア大村	12,000	558,569.335	550,153.151	6,174.045	-	558,569.335	556,327.196
(株)とちぎ産業交流センター	12,000	567,094.613	551,274.970	-	183,940.080	567,094.613	367,334.890
(株)くま産業高度化センター	12,000	417,598.185	394,257.893	-	275,623.032	417,598.185	118,634.861
(株)富山県総合情報センター	12,000	600,000.000	600,000.000	-	-	600,000.000	600,000.000
(株)ブイ・アール・テクノセンター	12,000	600,000.000	600,000.000	-	-	600,000.000	600,000.000
(株)浜名湖国際頭脳センター	12,000	579,275.372	579,275.372	-	-	579,275.372	579,275.372
(株)和歌山リサーチラボ	12,000	552,412.978	552,412.978	-	507.461	552,412.978	551,905.517
(株)広島テクノプラザ	12,000	412,339.427	412,339.427	-	-	412,339.427	412,339.427
(株)徳島健康科学総合センター	12,000	458,043.691	448,248.157	-	165,117.021	458,043.691	283,131.136
(株)北九州テクノセンター	12,000	481,130.655	481,130.655	-	-	481,130.655	481,130.655
(株)花ぶらす	600	16,521.545	15,038.305	-	1,522.428	16,521.545	13,515.877
夕張木炭製造(株)	500	-	-	-	-	-	-
(株)赤平フィッシュセンター	500	-	-	-	-	-	-
(株)エコバレー歌志内	400	-	-	-	-	-	-
三笠工業団地開発(株)	4,000	100,041.471	95,738.739	-	5,340.188	100,041.471	90,398.551
(株)赤平花弁園芸振興公社	700	-	-	-	-	-	-
(株)美唄ハイテクセンター	2,000	-	-	-	-	-	-
(株)歌志内ショッピングセンター	800	-	-	-	-	-	-
(株)星の降る里芦別	4,000	-	-	-	-	-	-
(株)マイントピア別子	1,000	50,000.000	50,000.000	-	-	50,000.000	50,000.000
(株)あいおいアークボリス	8,000	215,338.370	24,165.000	994.667	-	215,338.370	25,159.667
(株)大阪繊維リソースセンター	14,400	145,673.861	-	-	-	145,673.861	-
(株)浜松ファッション・コミュニティセンター	8,600	421,691.588	421,691.588	-	-	421,691.588	421,691.588
くつのみちながた神戸(株)	14,000	639,788.833	292,020.689	621.214	-	639,788.833	292,641.903
入間都市開発(株)	10,000	500,000.000	500,000.000	-	-	500,000.000	500,000.000
王寺地域振興(株)	38,000	1,891,801.277	1,867,156.545	-	756.643	1,891,801.277	1,866,399.902
倉敷ファッションセンター(株)	6,000	234,823.154	234,823.154	-	-	234,823.154	234,823.154
(株)上市まちづくり(株)	3,420	100,653.590	96,142.180	1,391.168	-	100,653.590	97,533.348
横須賀中央まちづくり(株)	8,000	310,738.000	310,738.000	-	-	310,738.000	310,738.000
中里村地域開発(株)	8,142	407,100.000	407,100.000	-	-	407,100.000	407,100.000
朝日商業開発(株)	5,000	185,617.667	168,967.667	-	98,869.522	185,617.667	70,098.145
(株)松阪街づくり公社	6,000	241,618.525	-	-	-	241,618.525	-
下松商業開発(株)	2,000	91,636.854	91,636.854	-	-	91,636.854	91,636.854
福野まちづくり(株)	6,000	177,585.470	176,464.957	-	71,931.657	177,585.470	104,533.300
徳島工芸村(株)	6,000	238,981.429	238,981.429	-	111,145.390	238,981.429	127,836.039
かがみ街づくり(株)	4,280	211,662.125	211,662.125	-	-	211,662.125	211,662.125
玉野街づくり(株)	2,000	57,876.098	49,520.000	-	18,024.567	57,876.098	31,495.433
西淡まちづくり(株)	2,000	32,990.367	26,535.218	-	13,404.889	32,990.367	13,130.329
花山村地域開発(株)	1,000	47,641.943	47,641.943	-	3,894.503	47,641.943	43,747.440
(株)久慈物産市場	100,000	50,000.000	50,000.000	-	-	50,000.000	50,000.000
牛津街づくり(株)	5,100	246,973.638	244,525.610	-	3,802.014	246,973.638	240,723.596
(株)志布志まちづくり公社	4,700	72,736.954	46,544.994	-	11,242.383	72,736.954	35,302.611
八千代タウン開発(株)	6,300	162,316.995	144,569.587	-	144,569.587	162,316.995	-
大阪市商業振興企画(株)	6,600	195,964.000	189,275.600	-	182,376.830	195,964.000	6,898.770
(株)タンハンベルグひかみ	10,000	392,498.279	392,498.279	-	-	392,498.279	392,498.279
つるぎ街づくり(株)	10,000	492,765.142	492,765.142	-	371,482.769	492,765.142	121,282.373
上山二日町再開発(株)	4,280	173,067.152	171,927.351	-	1,400.480	173,067.152	170,526.871
六日町街づくり(株)	6,000	134,882.635	134,882.635	-	-	134,882.635	134,882.635
(株)ディア四日市	10,000	447,355.035	442,727.358	-	442,727.358	447,355.035	-
沖縄市アメニティプラン(株)	10,000	155,002.890	138,039.240	-	138,039.240	155,002.890	-
西城町産業振興開発(株)	3,000	141,304.414	114,889.792	-	9,363.777	141,304.414	105,526.015
糸魚川タウンセンター(株)	4,800	180,283.008	177,378.432	-	4,311.840	180,283.008	173,066.592
荒尾商業開発(株)	3,600	180,000.000	180,000.000	-	-	180,000.000	180,000.000
丹波地域開発(株)	6,000	236,506.944	236,506.944	-	-	236,506.944	236,506.944
高砂商業振興(株)	1,000	27,811.905	27,811.905	-	-	27,811.905	27,811.905
鳴子まちづくり(株)	840	40,029.734	36,049.317	-	36,049.317	-	-
(株)小国いきいき街づくり公社	7,300	305,094.621	292,524.185	-	12,865.834	305,094.621	279,658.351
常陸大宮街づくり(株)	6,000	260,255.571	260,255.571	-	-	260,255.571	260,255.571
甲府中央まちづくり(株)	1,000	50,000.000	50,000.000	-	-	50,000.000	50,000.000
御殿場まちづくり(株)	4,000	139,995.600	135,460.400	-	5,566.488	139,995.600	129,893.912
みしま街づくり(株)	1,820	64,770.423	63,103.966	-	1,326.999	64,770.423	61,776.967
知立まちづくり(株)	8,000	397,667.070	395,063.400	-	212,596.620	397,667.070	182,466.780
三根街づくり(株)	2,440	120,837.030	116,640.759	1,944.512	-	120,837.030	118,585.271
(株)田園都市未来新田	4,000	127,282.902	125,159.141	2,123.761	-	127,282.902	127,282.902
三好商業振興(株)	2,400	120,000.000	120,000.000	-	-	120,000.000	120,000.000
津山地域振興開発(株)	30,000	1,359,877.811	1,019,614.529	-	189,341.929	1,359,877.811	830,272.600
(株)町田まちづくり公社	15,000	1,497,719.075	1,497,719.075	-	-	1,497,719.075	1,497,719.075
足上市街地開発(株)	40,000	1,874,630.315	1,813,283.204	16,618.837	-	1,874,630.315	1,829,902.041
北九州紫川開発(株)	30,000	1,495,232.525	1,495,232.525	-	-	1,495,232.525	1,495,232.525
明石地域振興開発(株)	60,000	2,848,449.773	2,828,676.895	-	11,925.259	2,848,449.773	2,816,751.636
三田地域振興(株)	54,000	2,553,248.663	2,501,694.779	-	47,637.859	2,553,248.663	2,454,056.920
(株)富山市民プラザ	30,000	1,500,000.000	1,500,000.000	-	-	1,500,000.000	1,500,000.000
岡山都市開発(株)	28,000	1,400,000.000	1,400,000.000	-	6,082.380	1,400,000.000	1,393,917.620
沼津まちづくり(株)	20,000	1,000,000.000	1,000,000.000	-	-	1,000,000.000	1,000,000.000
防府地域振興(株)	24,000	1,195,269.417	1,105,208.748	-	17,868.675	1,195,269.417	1,087,340.073
ソリオ宝塚都市開発(株)	14,000	700,000.000	700,000.000	-	-	700,000.000	700,000.000
(株)新産業支援テクノア	12,000	600,000.000	600,000.000	-	-	600,000.000	600,000.000
(株)さかい新事業創造センター	16,600	816,202.457	816,202.457	-	-	816,202.457	816,202.457
神戸都市振興サービス(株)	1,080,000	5,342,134.699	5,298,565.053	35,205.296	-	5,342,134.699	5,333,770.349
(株)八戸港貿易センター	5,020	251,000.000	251,000.000	-	-	251,000.000	251,000.000
(株)テクノプラザ米沢	3,000	142,273.999	141,020.117	-	1,617.167	142,273.999	139,402.950
SIC1号投資事業有限責任組合	20	-	-	97,070.192	-	100,000.000	97,070.192
合計		48,753,951.464	46,841,427.958	162,143.692	3,412,219.576	48,813,921.730	43,591,352.074

1)八千代タウン開発(株)は平成18年12月15日に会社解散の臨時株主総会を開催し、会社清算手続中であります。

2)SIC1号投資事業有限責任組合は独立行政法人会計基準に基づき特定関連会社に該当することにより、当期において、その他目的有価証券から関係会社株式へ保有目的区分を変更しております。

27. 関連公益法人等の基本財産に対する出金、抛出、寄付等の明細並びに公益法人の運営費、事業費に充てるため当該事業年度において負担した会費、負担金等の明細 (単位：円)

関連公益法人名	金額	明細
(財)中小企業異業種交流財団	900,000	会費
(財)企業共済協会	-	

28. 特定関連会社、関連会社及び関連公益法人等との取引の状況

28-1 特定関連会社、関連会社及び関連公益法人等に対する債権債務の明細

(単位：円)

名称	区分	金額
関連会社		
(一般勘定)		
(株)久慈物産市場	事業貸付金	66,736,000
花山村地域開発(株)	事業貸付金	23,001,000
上山二日町再開発(株)	事業貸付金	95,193,000
(株)小国いきいき街づくり公社	事業貸付金	188,393,000
常陸大宮街づくり(株)	事業貸付金	300,338,000
(株)田園都市未来新田	事業貸付金	598,569,000
横須賀中央まちづくり(株)	事業貸付金	731,304,000
中里村地域開発(株)	事業貸付金	181,980,000
糸魚川タウンセンター(株)	事業貸付金	114,750,000
六日町街づくり(株)	事業貸付金	647,901,000
甲府中央まちづくり(株)	事業貸付金	199,755,000
御殿場まちづくり(株)	事業貸付金	188,750,000
みしま街づくり(株)	事業貸付金	44,825,000
知立まちづくり(株)	事業貸付金	53,184,000
三好商業振興(株)	事業貸付金	1,112,986,000
(株)松坂街づくり公社	事業貸付金	577,484,000
(株)ディア四日市	事業貸付金	1,072,242,000
(株)上市まちづくり公社	事業貸付金	35,890,000
朝日商業開発(株)	事業貸付金	601,848,000
福野まちづくり(株)	事業貸付金	142,387,000
つるぎ街づくり(株)	事業貸付金	166,500,000
丹波地域開発(株)	事業貸付金	638,143,000
大阪市商業振興企画(株)	事業貸付金	254,507,000
西淡まちづくり(株)	事業貸付金	296,422,000
高砂商業振興(株)	事業貸付金	639,708,000
(株)タンパンベルグ	事業貸付金	859,732,000
玉野街づくり(株)	事業貸付金	826,200,000
倉敷ファッションセンター(株)	事業貸付金	122,936,000
西城町産業振興開発(株)	事業貸付金	185,740,000
下松商業開発(株)	事業貸付金	434,374,000
徳島工芸村(株)	事業貸付金	82,061,000
牛津街づくり(株)	事業貸付金	130,449,000
三根街づくり(株)	事業貸付金	135,757,000
かがみ街づくり(株)	事業貸付金	141,281,000
荒尾商業開発(株)	事業貸付金	467,775,000
(株)志布志まちづくり公社	事業貸付金	544,476,000
沖縄市アメニティプラン(株)	事業貸付金	2,139,392,000
(産炭地域経過業務特別勘定)		
(株)星の降る里芦別	破産更生債権等	799,017,000

28-2 独立行政法人が行っている関連会社に対する債権保証の明細

該当ありません。

28-3 特定関連会社及び関連会社の総売上高並びに関連公益法人等の事業収入の金額とこれらのうち

独立行政法人の発注時にかかる金額及びその割合

(単位：円)

名称	総売上高	独立行政法人の発注に係る売上高	割合(%)
特定関連会社			
中小企業 地域シェアードサービス(株)	724,462,717	615,141,490	84.91%
(株)南国オフィスパークセンター	44,547,025	937,879	2.11
(株)繊維リソースいしかわ	150,970,880	2,238,753	1.48
関連公益法人等			
(財)中小企業異業種交流財団	85,050,143	30,320,374	35.65
(財)企業共済協会	958,653,085	936,587,851	97.70